ESTABLISHED 1872, NO. 21331 THE SHUN PAO SHANGHAI, THURSDAY AUGUST 25. 1932.

申報

中華民國二十一年
捌月貳拾伍日 星期肆
外埠四張半 本埠另加增刊二大張
今日本報售大洋四分五厘
第二萬一千三百三十一號
本館電話 九三二四五 九三二四六 九三二四七 九三二四八 四線轉接各辦事室

上等葡萄酒辣醬油 買一送一

先施公司 秋季大減價

今日起廿一天

注意

今天上午十時至十一時 南茶部金華腿弍伯只 每只售洋一元五角 每人限買一只

十一時至十二時 疋頭部雜色上等花洋布衣料八百件 每二件售洋一元 每人限買二件

真正犧牲 明天更換貨品 此佈

永安公司

十四週紀念大減價 廿一天

八月廿五日起

最時新網形長統女絲襪照原價廉售七五折
各種男女羊毛襪照原價廉售八折
花色甚多請至本公司襪部選購

新新公司

秋季大減價

今日起 廿五天

提倡國產 國貨特廉

金風送爽瞬屆新秋本公司特將各部貨品舉行大減價念五天以應各界之採辦并廣為搜羅著名國產陳列於各部一律照本平沽愛國同胞幸希垂顧

老九和綢緞洋貨局

緒綸綢緞大同行之一

地址南京路石路東首

搬場大賤賣一折至八折

八月念日起三星期

本局此次賤賣底貨定價奇廉實開全上海從所未有之新紀錄而其廉之又廉照原價一二折之貨數百疋未及兩日均已出售一空以致對於後來者多無以應市不勝抱歉茲為報酬各界雅意起見又於積存貨內提出數種仍以一二折於今日上午九時起出售凡是以前未曾購得者務祈準時賁臨因存貨無多遲恐不及也

本局每日假座玉輝堂私人播音台（電波二七八公尺）播送（下午八時至九時）節目臨時宣佈 劉春山 盛呆呆 滑稽 水滸（下午九時至十時）

地址南京路石路東

緒綸綢緞大同業

北市

老九綸 南京路浙江路東首
大綸 南京路抛球場口
老介福 二馬路抛球場口
大盛 南京路畫錦里口
老九章 南京路盃湯弄西首

南市

何恒昌 小東門內
大昌 小東門口
大成 小東門內
立興祥 小東門口

空前未有 特別大競賣 照碼八折

八月二十日起 秋季大減價 星期三

南京路中市

華新公司

八月廿四日起 秋季大減價 念一天

◉ 經理廣東兄弟公司各種橡皮

紋皮男鞋 犧牲血本 每雙減售五元半
高跟女鞋 犧牲血本 每雙減售四元
平跟女鞋 犧牲血本 每雙減售四元
嗶嘰旗袍料每件五元
花素華而紗照碼八折
絲䌷喬其䌷照碼八折

籃球鞋 網球鞋 體育鞋 男女跑鞋 特價八五折

（特設）化妝品由九折至對折廉價部

（大幫花邊）◀大犧牲▶ 七折起 大賤賣

老振昌染廠

念週紀念 門市部 放盤壹月

照原價八折 滿洋二元再送八折長年優待券一張 國曆八月廿五日起

專染綢布呢絨 還覆衣片 化學發明不褪色 風吹日晒久洗不變 洗漂舊衣翻黃去黃如新

承蒙惠顧 毋任歡迎 取貨迅速 約期不悞

地址福建路天津路口
電話九〇三一六

今日本報要目
國內　錦朝線昨晨起無戰事　中政會通過中美公斷條約　軍委會北平分會常委開始辦公　國府下令悼念馬福祥
國外　德政府對希黨發表強硬宣言　西班牙叛變案開審
上海　惲蕙芳交保捕房抗告駁回　日陸戰隊新兵欲參觀閘北經市府婉辭　中央電吳市長命三友廠尅日開工
更正　昨日要目「行政院決任羅文幹爲中大校長」「內羅文幹係羅家倫之誤、特此更正、

時評

◉抵抗之根本問題

翰

今之論日軍寇熱者、或謂日攻熱河、須待青紗帳後、此次發動仍屬試探性質、或謂齋藤欲借攻熱以轉移日本朝野之目光、藉避本屆議會之風潮、故特發動於召集議會之際、或謂日攻熱河、本爲其大陸政策中預定之步驟、此次行動、必將益趨嚴重而擴大、或謂東北義軍聲勢浩大、日本無法蕩平、惟有攻熱以杜絕義軍之聯絡、或謂日俄備戰甚亟、俄國今日所欲急急自保者西伯利亞與外蒙勢力而已、故此次日本攻熱、意在先發制人、藉迅雷不及掩耳之手段、給外蒙以重大威脅、否則謂日人之發動、無論爲早爲遲、其用意其目光何論屬於何事、射於何方、吾人惟有認定日人之攻熱、爲其併吞滿洲未了之一手續、日人欲鞏固其已入囊中之東三省、自不得不攻取熱河、反之則我國欲保全熱河、不得不先努力收還東三省、蓋抵抗熱寇與收復東北失地非二事也、若東北失地不能收復、則日寇爲患、豈僅熱河、即使我能堅守熱河、而日寇詭計百出、可以隨時發動、今日寇熱、明日可寇平津、我軍朝夕防守、亦豈能無一時之懈、故僅抗熱寇、亦不過爲苟安旦夕之計、等於亡羊後之補牢、若不圖追還東北已失之羊、而僅修熱河之牢、則非特亡羊終不能歸、而牢亦終不能固、前次日人之侵邐淞滬、我國人認爲東北整個問題、一致主張非先解決東北不可、今熱河毘連東三省、即以事實論、不更爲整個問題乎、柰何反不注意於此、故我國人爲根本救國計、除以全力積極準備恢復東三省外無他法、然而僅言恢復東三省失地、猶非根本計也、至言根本、則必先問我國將如何努力而始可收復失地、根本上之抗日、不僅恃軍隊利器也、而尤恃全國各方面之輔助、欲各方面集中力量以輔助前敵、必須各方面先有自給自存能安全自處之餘地、而後乃有餘力以助人、近日本某學者言曰、「我邦人勿徒閒滿洲軍事勝利而快樂、試一返觀國內商業之不景氣、農村經濟之崩潰、黨政文武間意見之不一致、危險事件之迭出、誠所謂「國難臨頭」、國難一日不打破、則獲滿洲、猶獲空實、吾邦人須一致努力以挽救目前之國難」、日本爲侵略人之國、爲目空一切不可一世之國、而其國內之有識者、不以獲取滿洲爲喜、而以國內之患難爲憂、然彼之所謂國難、種種我國無一不具、且更有甚焉者、是日人之國難較我爲輕、乃其國人已亟亟注意於此、以獲滿洲之空實爲憂、則我國人可不十倍注意於我國難乎、兄乎我之所謂國難、雖由外侮而起、然所以促成之者、不能不歸之於連年不息之內患、故今日而言抗日、爲根本計、我國上下、不能不有一種絕大之覺悟、下絕大之決心、一致奮起、以掃除禦侮之障礙、拔去連年外侮之病根、政治社會、一切扶上軌道、人民有生存之力、有團結之機會、然後乃能奮起爲國家禦外侮、除此以外、亦無他法、嗚呼、吾國民之言抵抗聲嘶力竭者幾一年矣、時光如流、河山屢變、一時情感之興奮、旣難持久、又難生效、常此因循遷延、恐抵抗之聲將等於老生之常談、其聲愈久而愈渺、漸至充耳而不聞、然而外侮之壓迫、則愈近而愈急、我國人對此民族存亡待決之問題、仍將完全聽諸自然之演變耶、果如是、則雖欲收回空實而不可得、眞令人欲哭無淚矣、

國內要電

南嶺一帶兩軍相持
熱河邊境昨晨起無戰事
破廟子三寶營子之日軍撤回南嶺

［北平］義縣及錦朝支線日軍、因後方義軍牽制、未敢前進、前路仍在南嶺子破廟子一帶、與蕭福亭旅相持中、（二十四日專電）

［北平］蕭福亭旅由朝陽進駐北票口北營子等站、（二十四日專電）

［北平］二十三日錦朝線大家溝義軍、與日軍激戰、日鐵甲車三列集中朝陽寺、「該地約日兵五百餘、錦州駐日軍約五千名、又熱軍蕭福亭旅、仍扼守口北營子、日鐵甲車三列、兵三百餘、仍據南嶺、佔領破廟子三寶營子之日軍、二十三撤回南嶺、今晨起、熱邊無戰事、（二十四日專電）

日機偵察朝陽建昌

［北平］日機三架、二十四晨飛朝陽建昌一帶偵察、並在暖池塘羊山等處擲彈、轟炸義軍、（二十四日專電）

營滿支線交通恢復

［山海關］路息、錦朝路現通車至義縣、義北情況不明、奉山路日軍無大調動、營滿支路交通已恢復、小站不停車、（二十四

日專電）

綏中日軍建築營房

［山海關］綏中日軍在站南佔地三平方里、僱工五百餘人、建築營房、（二十四日專電）

日機一架飛繞榆關

［山海關］二十四晨日飛機一架、飛繞榆關、歷一時餘東去、（二十四日專電）

中政會討論熱軍事

［南京］行政院長問題解決後、各方視綫集中日軍侵熱問題、二十四日晨中政會除討論路案三十八件外、羅外長並被邀列席、報告日軍侵熱眞相、及最近外交形勢、席間各委並有所討論、（二十四日中央社電）

攻瀋義軍麕集郊外

［北平］攻瀋義軍仍麕集郊外、到處襲擊、日軍緊守城門、蘇家屯渾河被義軍攻陷、安奉路仍不通、瀋陽戒備甚嚴、（二十四日專電）

安奉等路將改名稱

［北平］安奉·四洮·瀋海·營運等支線、均將由僞國更改名稱、（二十四日專電）

齊克線已開始通車

［瀋陽］北滿齊克線二十二日開始通車、「中東西線車定二十三日開通、二十二日又下大雨、未能實現、松花江大鐵橋橋根搖動、（二十四日日聯社電）

駐榆日軍放傳信鴿

［天津］駐榆關日軍連日在秦皇島昌黎一帶、演放信鴿、每次三五隻不等、備作將來有事時傳遞軍情之用、（二十四日專電）

熱河軍決抗日到底

［北平］湯佐輔談、熱軍餉械兩缺、孤軍奮鬥、但決抗日到底、救國軍聯絡進攻興城錦州、五十五路鳳鑾部、紛向獨山遷安集中、（二十四日專電）

自衛軍攻日軍後路

［北平］熱河某王公組自衛軍、錢利民任副指揮、顧新三任司令、刻在朝陽寺西三寶營子、攻日方後路、（二十四日專電）

王德林部向敦化進

［北平］王德林部千餘名、向敦化前進、黃泥河子義軍亦向敦化前進、包圍日軍、殲防日軍將吉長·吉敦·歸併於南滿路陰謀、（二十四日專電）

救國軍擬攻朝陽寺

［北平］熱救國軍第六路及二十七路、聯合一氣、待彈進攻朝陽寺、溫某任總指揮、（二十四日專電）

日機偵察朝陽赤峯

［北平］日機五架今晨飛朝陽赤峯偵查、（二十四日專電）

義軍佔撫順迫昌圖

［北平］大連來人談、義軍佔領撫順、解除該地公安隊武裝、昌圖危在旦夕、日人爭相逃亡、（二十四日專電）

瀋海路日兵車顛覆

［北平］二十夕、瀋海線靖原站日兵車顛覆、並被三百名大刀會包圍射擊、（二十四日專電）

義軍進抵洮南城內

［北平］國什業圖王府忽發現義軍千餘名、一部進洮南城內、將公安局武器取去、日方因義軍蜂起、迭被襲擊、力謀應付方法、（二十四日專電）

國聯調查團
報告書趕製中
中代表處送遞說帖

［北平］調查團例會今在德國醫院舉行、報告書正趕製中、決於九月二十左右、全部遞到日內瓦國聯理事會、報告書項目繁多、倘月底難完成、各委離平勢將展緩、「中代表處遞與該團說帖、已全部竣工、（今日送遞、刻另製關於東北事件之全份說帖、擬九月五日、由錢泰顧德慶隨調查團携往日內瓦、交顏惠慶送國聯行政院、（二十四日專電）

［北平］國聯調查團因李頓勳爵仍居德醫院、故逐日就該醫院開會、其編纂報告書之工作、頗能按步進行、預計在國聯大會開會之最初階級中、可以提出、一俟編成、即擬由最捷之徑送往日內瓦、該處排印英法兩國文字、殊爲便利、至中日文譯稿、則將分在兩國成之、調查團刻正從事編纂報告書中歷史與紀述之部分、其餘亦類材料龐齊、其所及之範圍甚廣、其餘亦將分門別類、結論之起草、將留待最後一分鐘爲之、聞將經論重大時事、至報告書蓋印發出之時爲止、關於此節所可注意者、「外交部已將熱河事變報告國聯矣、調查團何日啓程、將取何路回歐、現均未決定、至是否將取道西比利亞、仍屬疑問、蓋在平時此路固屬至捷者、但目下北滿方患大水、而復因北滿有虎疫之故、或須在滿洲里消疫、此則不可不注意者也、聞各調查員或將分道而歸云、（二十四日路透社電）

平軍分會
常委開始辦公
張羣辭分會委員
張學良近染微恙

［北平］軍分會組織條例未頒到、成立無確期、連日熱事緊張、軍務重要、今起軍分會常委萬福麟·榮臻·蔣伯誠已辦公、「今晨並電軍委會長蔣報告熱河情况、並請示、由三人同具名拍發、（廿四日專電）

［北平］平綏署奉到裁撤命令、門外木牌今卸下、各處職員仍照常辦公、平軍分會成立事、一切尚未着手、軍委常委湯極考多、蔣令張主持分會事、係蔣個人意思、尚未經過中央、張肯否負責、尚不悉、張暫留平、俟熱事緩和、再定行止、（二十四日專電）

［北平］張羣辭平分會委員、蔣電慰留、（二十四日專電）

［北平］萬福麟昨晚訪蔣伯誠、商談分會籌備事、（二十四日專電）

［北平］于學忠談、本人俟王樹常接衛戍司令後、赴津就冀主席、約週內成行、秘書長及其他人選、須請示張主任後確定、陳貫羣今返保定防次、（二十四日電）

［北平］荆有巖今午訪于學忠、（二十四日專電）

［北平］張學良因操勞過度、染濕恙、今延協和醫院醫生診治、暫緩移萬壽山、（二十四日專電）

［北平］張學良因病兩日不見客、（二十四日專電）

西南政會
討論中央政局
孫鏡亞到粵謁各要人

［香港］中委孫鏡亞抵粵謁各要人、聞係奉滬委命來粵、貢獻對汪張辭職問題意見、政會二十三開會、孫出席報告後、粵委仍決持抗日剿共原旨、對中央政局、暫採沉默、以觀變化、（二十四日專電）

何成濬談
視察洪湖經過
峯口一帶發生激戰
各要隘即日可攻下
肅清殘匪歸徐負責

［漢口］何成濬二十四由岳口乘飛機返漢、並在峯口洪湖府塲老新口各匪巢繞空視察、晚四時始抵漢、何談、洪湖等處赤匪、在徐源泉·張振漢·劉建緒各部包圍中、二十三晚峯口一帶發生激戰、匪勢不支、各要隘二十四晚或二十五晨可攻下、攻沙市殘匪亦在川軍包圍中、今後肅清殘匪、完全由徐源泉負責、岳口行署即移設鄂南、何又謂、鄂中天門、京山·應城·漢川·各縣、較易善後、潛江人民亦漸歸、灘河陽民衆多被匪裹脅、尚待招撫、（二十四日專電）

［漢口］沔嘉沛邊民團總指揮朱鼎鈞電民廳、「謂洪湖匪有渡江趨勢、並擬一日在瞿家灣召開大會、解決僞反對派及今後擾亂方針、「民廳前令撤銷該總指揮部、現因防匪責重、已令延長一月、俾竟全功、（二十四日專電）

劉建緒謁蔣畢返湘

［漢口］劉建緒二十四謁蔣、二十五返湘、（二十四日專電）

王副師長勦匪受傷

［漢口］李默庵部副師長王劲修在黃安勦匪受傷、二十四日到漢、入協和醫院、蔣賞該師受傷官兵校官五百元、尉官兩百元、（二十四日專電）

蔣召夏斗寅詢政情

［漢口］蔣二十三晨召見夏斗寅、垂詢政情及財政、下午接見朱紹良、朱面辭太湖勦匪總指揮兼職、經蔣慰留、辭意可望打銷、（二十三日專電）

赤匪械彈食品來源

［漢口］八三師長蔣伏生電何成濬、謂赤匪布疋·廣貨·食鹽·藥品·烟酒·均豐富、槍械·彈藥·亦由沌城·宋埠·廣水·宣化·各要道偷運接濟、應請處沌黃孝等縣長團隊以封鎖不嚴受賄放運之罪、以儆效尤、（二十三日專電）

羅田縣城即可收復

［漢口］軍訊、上官師抵圻水圈坡、鄰夢黔師經孔子河黃廠坳進攻羅田縣城、內赤匪北竄、即可收復、（二十三日專電）

勦匪總部
禁烟單行法規
蔣核定後即施行

［漢口］總部禁吸鴉片單行法規內容要點、凡軍人官吏黨員學生、有吸食鴉片者、須於佈告日起、兩星期內、向總部報明、由總部指定醫院、一月內戒絕、並得續延一月、費由總部担任、仍不能戒絕者、送軍醫處、費自任、黨員除黨籍、學生除學籍、軍人官吏撤職、兩星期不報者槍决、此項單行法、以武漢爲試驗區、推行鄂全境及豫皖等省、定三年內完全戒絕、蔣核定後、即施行、（二十四日專電）

［漢口］黨政會根據蔣訓話、起草禁吸鴉片辦法六條、已審核完竣、並經仇鰲核定、二十四日呈蔣核准施行、日內即可公布、（二十四日專電）

余漢謀
報告剿共情形

［廣州］粵省第一軍司令余漢謀近在粵北剿共、將赤軍逐回贛省、現從前敵返省、「報告五個月戰事經過情形、謂赤軍人數多於粵軍、但粵軍用野戰法、包圍而擊潰之、「赤軍來自閩贛兩省者、不下六萬人、倏攻南雄等處、竟攻入粵北、此時形勢甚

劉海粟爲美專籌款鬻畫特例

一二八事起、海上各大學並罷、上海美術專門學校雖未直接遭殃、然間接所受損失實鉅、求之政府、政府無能應付、求之社會、社會瘡痍滿目、無已求諸余腕、更訂特例如左、畫以三百件爲限、所有畫資悉充美專經費、限滿仍照原有直例

三尺至四尺（整張與條幅同）
不論山水花卉翎毛走獸一律三十金
五尺至六尺（整張與條幅同）
不論山水花卉翎毛走獸一律五十金
扇面冊頁　每件二十金　劣紙不應
金箋加倍　題費一成　潤資先惠　旬日取件
收件處　各埠大箋扇店　上海法租界菜市路上海美術專門學校

大衆的需用　百用油

家庭應備的油
備此一油　可供百用
潤滑機件　推光器具　擦洗塵垢　防止生銹

（百用油之功用）
汽車　汽船　機車　腳踏車　小孩車等　必需此油
家庭電影機　留聲機　收音機　打字機
推草機　縫衣機　以及自衛手鎗等　必需此油
凡一切鋼質　鐵質　漆木質　着衣鏡　浴缸等各種傢具　器皿　以及大鐘　門牕鉸鏈　保險刀　打球棒　跑冰鞋等　必需此油
以上高貴的器具均須以百用油保護之
上海南京路中和大廈三樓　中國百用油公司發行　電報一八八五　電話九四九七三
製造廠　上海檳榔路一〇一號　電話三三五二二號
全國各埠均有出售
每听信洋七角五分

本埠經售處
永安公司　先施公司　新新公司　麗華公司　永華公司　福安公司
以及各大百貨商店　五金材料行　汽車行　腳踏車行　電料公司　縫衣機公司　唱機公司　鐘表行　西藥房　等均有出售

國民防疫聖藥
人丹
何以能防疫？
人丹之特殊效用、在能防止胃內容發酵。胃內容發酵腐敗、則乳酸增多、稀鹽酸量減少、稀鹽酸量減少、則胃之殺菌作用減弱、胃之殺菌作用減弱、則疫菌繁殖、發爲時疫、夏令胃腸易發酵、餐後常服人丹、能消食免疫、既病服大量。

立刻化痰　頓時止咳
痰敵藥片
凡痰多而急咳嗆者　速服此藥定必應手而愈
倘係痰喘氣急　以及久咳成癆　耐性常服亦必克奏全功
蓋此藥不獨化痰止咳　且有補肺養氣治癆之功　不論男女老幼服之咸宜
大瓶二元內一百廿片　小瓶一元內四十八片
上海中西大藥房發行
茲爲適合病家之需要起見特於原有之藥片外新增痰敵露一種其藥力性質功效與藥片完全相同　價目每瓶一元五角

辟瘟防疫起死回生
生丹
功能開胃消化香口清腦解穢辟瘟一切時行痧症疫癘霍亂吐瀉頭暈腹痛山嵐瘴氣暈厥舟車旅行家中常備有起死回生之效力
職務時口含生丹　頭目清爽
晨起時口含生丹　精神百倍
臨睡時口含生丹　口中不臭
飲酒時口含生丹　可以不醉
出外時口含生丹　可免穢氣
吃食後口含生丹　可助消化
舟車中口含生丹　不致頭暈
社交時口含生丹　口中清香
大號二角　中號一角　小號五分　各埠各大藥房及洋廣雜貨紙烟號均有出售
上海白克路二百五十號　九福公司發行

上海印染公司董監會啟事

本公司董事會現已遵照市商會來函囑爲公佈兩項辦法足徵市商會維護國產事業之周至不勝感謝之至茲遵將本公司歷來所購各廠原坯合同內容詳載如下俾外界藉明眞相其間如申新紗廠之合同已屆滿期建華廠雖爲炮火而損毀因該廠存棧貨物至多且雙方合同所訂數目未完仍履行合同出貨又天祥行所定巨額坯布至今尚有未出者計九萬九千餘疋對坯布之準備與接濟因屬基本問題措置甚安而本年四月間增設紡織部以來對織廠計劃均根於去年已規定者進行現正興工建築不日可告竣工於最短期間內即可開始自行織造對章榮初引嫌自請辭職本會爲查明眞相起見已准予辭職同時推出經理陳芝眉協理楊清磬二君負公司一切責任特此公告

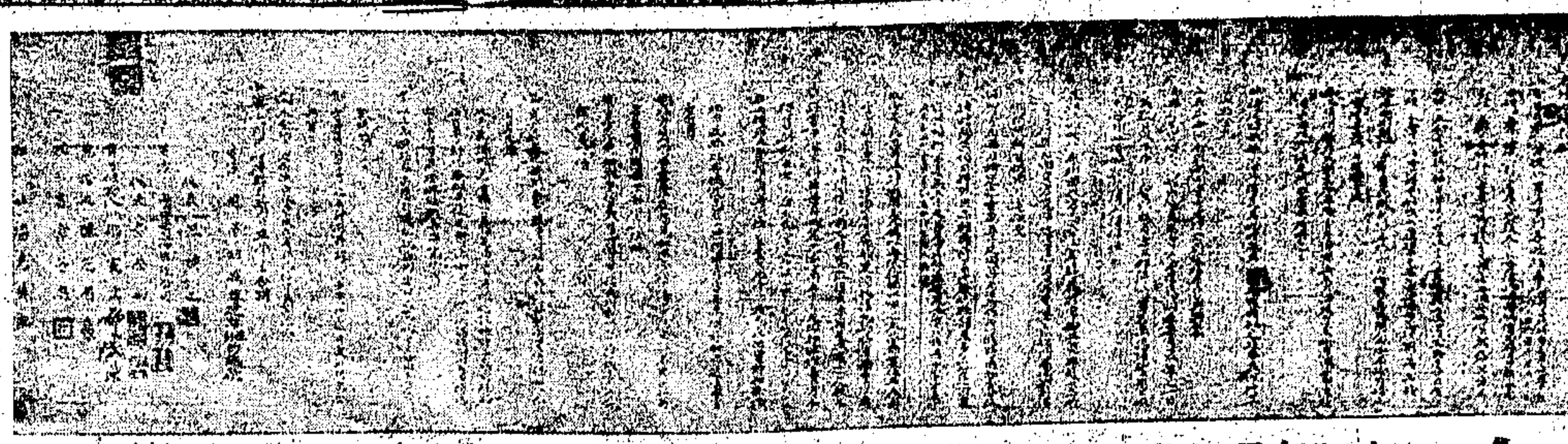

建華織廠合同說明

本公司與建華廠所訂之營業合同自去年十月份成立計每月訂購直貢坯嗶嘰坯色丁坯等共計三萬疋繼不幸該廠在二月間燬以炮火因之一月終對該合同已經停止履行在履行合同期間共計四個月照合同敝公司應向建華廠出直貢四萬八千疋嗶嘰三萬六千疋色丁坯三萬六千疋共應出十二萬疋但因時屆年終兼之市面關係祗出嗶嘰七千七百十疋直貢坯一萬二千六百六十三疋色丁坯二萬六千一百九十疋建華廠自遭廠毀後屢經函催履行合同所載但敝公司去年已出之貨售出者少存棧者多現在所陸續出售者均係虧本因之對建華在炮火前已織成未出之貨經數度之情商略予相當之割價故自四月至今仍陸續向出矣

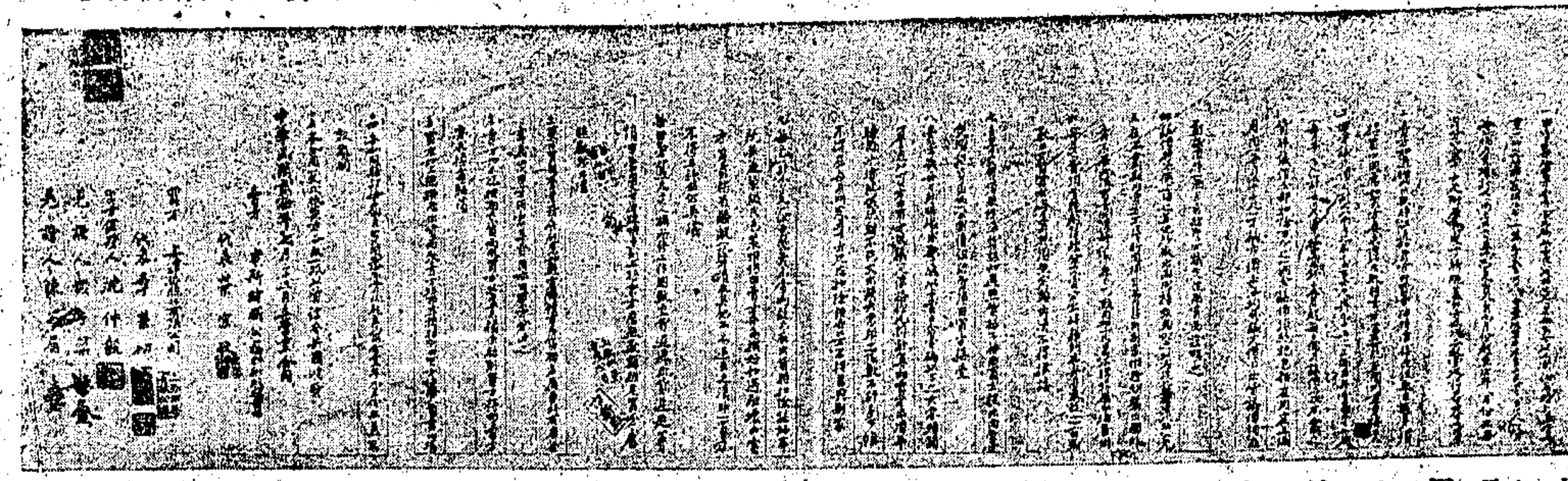

申新紗廠合同說明

本公司與申新廠所訂合同期定十四個月議價三月一次自去年七月份成立後計向定購七八兩月份三千二百大疋（合卅碼一萬二千八百疋）九・十・十一三個月定購一萬五千大疋（合卅碼六萬疋）十二月份起本亦定購一萬五千疋（合卅碼六萬疋）繼因市價暴落屢經商懇申新廠略予割價蒙該廠維持工業由每大疋十五兩割至十三兩五錢遂將該月份內已織成七千一百大疋照數出清對其餘月份已成未出之布因在國難時期以敝公司經濟困難商業凋疲商懇申新停織嗣經雙方同意無形了結

章榮初啟事

榮初承乏上海印染公司經理之職素以改良出品提倡國貨爲職志不圖本年七月間有抖銷員周延慶在外假冒商標雖經破獲即予停職榮初用人失當方深惶悚而上海市商會審查結果認榮初亦有重大嫌疑榮初無狀無以對諸股東更無以謝國人茲特引嫌辭職聽候董監會秉公澈究不敢逃責謹啓

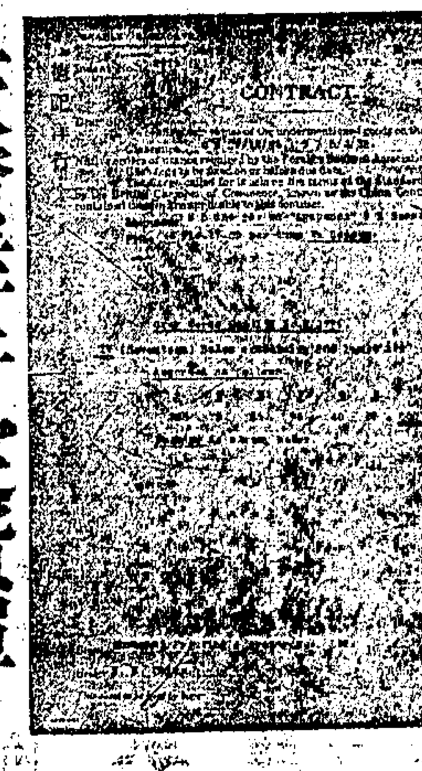

德記定貨單

天發洋行定貨單

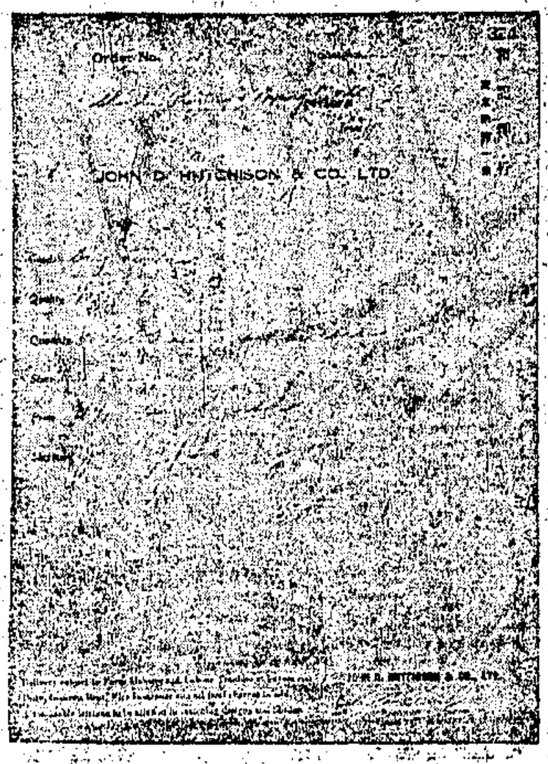

和記定貨單之一

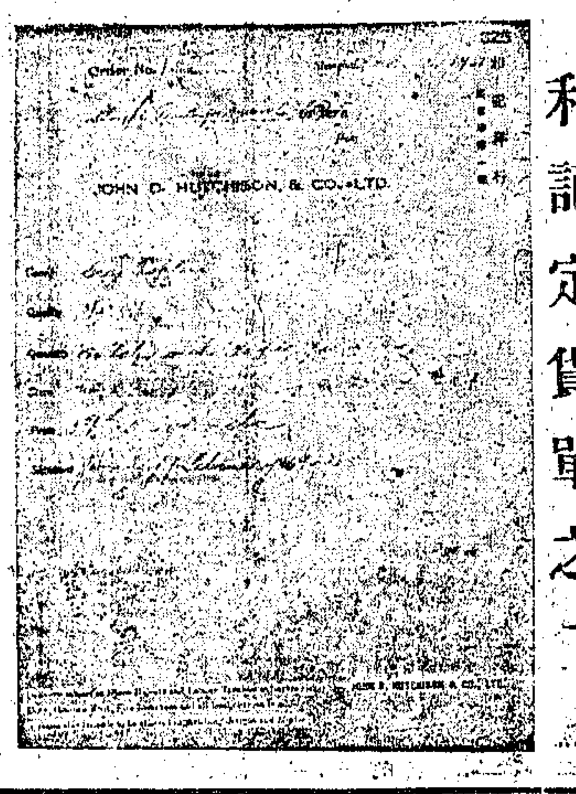

和記定貨單之二

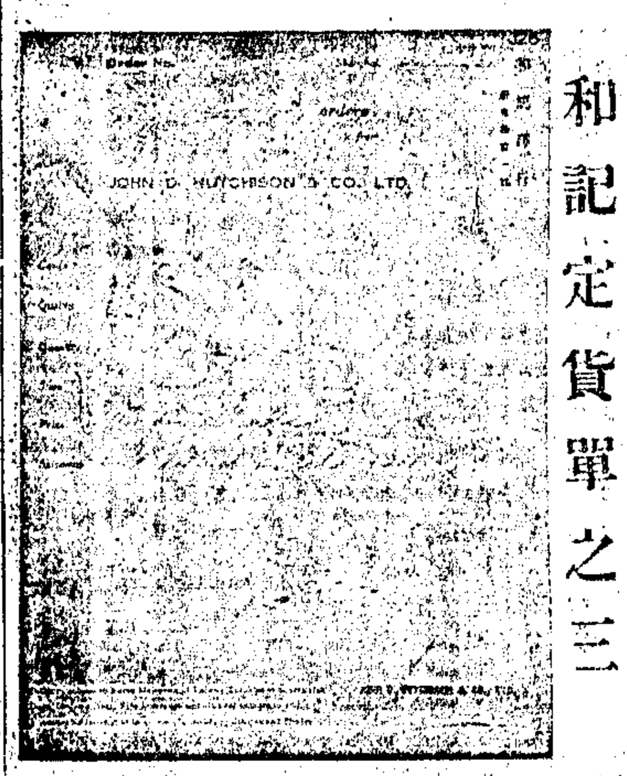

和記定貨單之三

追、李援軍逕至、得以轉危爲安、粵軍在五個月內、與赤軍大戰七十次、有一次連戰五日、未嘗休息、余司令言及贛省官吏腐敗情形、謂共黨之得在贛省猖獗者、實官場腐化所致、余司令又言共匪處死俘虜之酷惡情形、謂先施炮烙而後殺之、贛省原爲安寧之區、但自共黨盤踞後、民不聊生、不獨城邑爲墟、且虐待人民、有非語言所可盡述者、赤軍分五組、一爲赤防軍以盜匪與恐怖黨組成之、二爲野戰隊、三爲獨立團與獨立師、四爲赤軍、五爲共產青年團、以少年男女組成之、其中有不足十四歲者、赤軍雖失敗於粵、但仍盤踞贛省、終爲邊界之害、余司令之意、如欲掃蕩赤禍、則各處必須設立有效力的地方政府、苟無之、則赤禍之根終難拔除云（二十三日中央社電）

中央政治會議

【南京】中央政治會議二十四日上午開第三百二十二次會議、出席委員汪兆銘・居正・葉楚傖・陳果夫・朱培德・邵元冲・石青陽・石瑛・褚民誼・周啟剛・陳樹人・張道藩・唐有壬・克興額・王祺等三十餘人、主席汪兆銘、茲探得決議各案如下、㈠合作法原則草案交經濟法制兩組審查、㈡關於土地之調查測量登記估價等行政事項、均劃歸內政部掌理、交立法院依照修正內政部組織法、㈢導淮委員會內部組織、改設總務・工務・地政三處、交立法院依照修正該會組織法、㈣陳委員果夫提清理積欠教育經費與開發西北土地辦法案、決議由內政財政教育實業四部先行切實調查、擬具墾殖方案、再定發行公債清理積欠辦法、㈤電指導整理北平市文化委員會副會長兼代故宮博物院理事長張羣即行視事、（二十四日中央社電）

中政會通過 中美公斷條約

【南京】中美兩國爲努力親善邦交解決過去懸案避免將來糾紛起見、特擬訂立中美公斷約、共同遵守、刻該約已經兩國同意、起草竣事、外部於二十四提出中政會議討論、並由外長羅文幹報告一切、聞全文已經修改通過、俟國府批准後、即在南京華盛頓兩處同時公布（二十四日電）

【南京】中美公斷條約係美方提議、二十四中政會通過、交立法院審議、（二十四日專電）

各國商業中心地 我決添設領署

【南京】外部以領事簽證貨單事、將就辦安、決在法之馬賽、英之利物浦・意之與司棟・印之孟買・及美洲之商業中心地點、添設領事署、辦理一切、並在日本添設副領署或辦事處等、以補充原領署之不足、上述各地、均定九月一日成立、（二十四日專電）

出國護照辦妥 顧維鈞

【南京】錢泰在京、已將出國護照及顧維鈞隨調查團赴日內瓦之護照辦妥、日內即偕施肇曾北返復命、（二十四日專電）

【南京】外部電顧維鈞、將日軍在熱暴行、隨時報告調查團、聞顧因已由北戴河回平、以便隨時接洽、（二十四日專電）

府令悼馬福祥 令撥治喪費五千元 派于學忠代表致祭

【洛陽】國府二十四日令、國民政府委員馬福祥、器識深毅、志慮忠純、前在西陲、勛勤懋著、繼掌蒙藏會務、應付規畫、悉協機宜、自贊中樞、黨國尤殷倚重、適以因公冒暑、積勞致疾、遽聞溘逝、痛悼良深、着由行政院轉飭財政部撥治喪費五千元、派河北省政府主席于學忠前往代表致祭、將來靈柩回籍、着沿途地方文武官員、妥慎照料、用示政府篤念耆勛之至意、此令、（二十四日專電）

【南京】馬鴻逵因丁艱、由平電軍政部、請辭軍職、刻經行政院會議議決、由軍部去電慰唁、並給假治喪、（二十四日專電）

蘇高法院審理 胡立夫決交

【南京】漢奸胡立夫在滬弋獲後、滬市府令着公安局備文押解來京、逕往軍政部軍法司收押、該司長王震南以該犯並非軍人、且未奉中央因特殊情形而以軍法審詢之命令、爲尊重法治精神、當即具呈軍政部、轉呈行政院請示審訊機關、經行政院會議提出討論、僉以此事關係司法、當交由司法行政部辦理、該部奉令後、即交刑事司議辦、經該司會商結果、以胡立夫確犯內亂外患罪、已依法決定、第一審由江蘇高等法院審理、日內即由司法部呈復行政院、轉行遵照、故該犯不日將解蘇州高法院法辦、（二十四日專電）

班禪準備武力返藏

【北平】班禪在向日慰築飛機場、其衛隊一部、將先行赴青、班擬定十月初旬由平飛向日慰、就衛兵及土兵訓練後、準備武力返藏、（二十四日專電）

【北平】西寧電、玉樹二十五族反正藏軍撤退後、結古之圍已解、馬良臣即召千戶百戶會議、決合力禦侮、（二十四日專電）

故宮博物院建築特別倉庫

易培基報告拍賣寶物情形

【北平】故宮博物院保管委員會鑒於日兵在平之活動、已築一水火不侵之特別倉庫、存放古物、日來職員從事裝箱、甚爲忙碌、或傳當局已在某處（大約爲交民巷）租定房屋、俾於緊急時存放某種貴重物品、華字報曾詳載此事、聞昨日北平政委會會議時、議將故宮某種易毀之物、如絲茶皮貨等、售得現金以充保護該博物院經費云、（二十四日路透社電）

【北平】易培基向政委會報告、前拍賣之藥品皮毛等物、總計賣出六十萬元、存農工銀行、備修理故宮一切建築用、（二十四日專電）

民營電業請維原稅

【南京】全國民營電業聯合會呈請財部、對於電氣營業稅率、仍維持千分之二原案、免予增加、財部即令蘇浙皖鄂四省財政廳察酌辦理、（二十四日專電）

孔祥熙使意已決定

【南京】孔祥熙使意已得意政府及孔本人同意、俟明令發表後、即可放洋、（二十四日專電）

鐵部向美定購枕木

【南京】鐵部向美定購枕木十一萬根、價約二十餘萬元、已簽字、將交湘鄂路局應用、（二十四日中央社電）

滬寧兵工廠進行合併

【南京】滬兵工廠奉令移京歸併兵工署組織滬寧兵工廠歸併委員會、廠長宋式驫已赴滬辦理滬廠善後、並檢點機件、以便搬運入京、早日開工、至金陵兵工廠原有建築及設備、不敷應用、預備重加擴充、刻正由該廠技術員從事設計繪圖、俾合併後、所造槍彈等軍用品、可供大宗軍備之需、（二十四日專電）

傷愈士兵遣送歸隊

【南京】十九路軍因淞滬抗日之役、受傷士兵留住本京第一第三兩陸軍醫院療治者、計有五百二十名、刻已多數痊愈、隨時由該軍駐京辦事處遣送歸隊、（二十四日專電）

顏德慶定月內放洋

【南京】第十三屆國聯大會、我國代表團之鐵道專門委員顏德慶、定月內放洋、所任鐵部技監職、在出洋期間、派薩福均兼代、又所遺東北鐵路研究委員會主任委員一職、派陳延炯代理、又鐵部工務司技正沈祖偉、前爲國府救濟水災會、調用爲該會視察工程師、茲該會以所修各堤、次第告竣、函請該部、飭令該工程師前往第十一十二十三各區驗收修堤工程、已轉飭遵照、（二十四日專電）

導淮會召開工務會議

【南京】導淮會擬召集全體工程人員、舉行工務會議、已電總工程師李儀祉、由陝來京參加、（二十四日專電）

譚道源由漢到京

【南京】二十二軍長譚道源二十四晨由漢抵京、（二十四日專電）

訓監部考送軍學生

【南京】訓練總監部訂定二十一年分考送英美陸軍留學生、定九月間舉行考試、其考送名額、依試驗成績定之、但每一國至多以五名爲限、（二十四日專電）

宋子文昨未到京

【南京】財政息、宋子文原定二十四日飛京、嗣因天氣不佳、改二十五晨起程、（二十四日專電）

【南京】財部息、八月分擬籌發軍費之概數、爲一千二百五十萬、黨政費爲二百萬、其他臨時支出尚不在內、（二十四日專電）

康藏委會研究範圍

【南京】參謀本部以康藏發生軍事行動、爲謀早日解決起見、會同蒙藏會等關係機關、合組康藏研究委員會、研究範圍、㈠軍事、㈡政治、㈢軍政公斷、俟擬就具體方案、將召集關係各省、派員來京、討論決定、（二十四日專電）

鄂省擬發短期公債

【南京】鄂省府爲籌措地方善後經費、擬發行善後短期公債三百萬、已將條例呈送行政院、並咨財部審議、現因需款孔急、夏斗寅特函致宋子文、請呈行政院再咨立法院、從速審議通過、並由財廳派代表王汝賢來京、陳述一切、（二十四日專電）

蕭學泰將解京訊辦

【南京】將電京、將湘省寧鄉黨案關係人物蕭學泰等解京、由中央審理、（二十四日專電）

Jun Foot

脚福牌 自由皮

專補各種鞋底

經濟耐用

足下之福也

中國獨家經理 上海光華行 南京路大陸商場六樓

物質文明之進步、至今日而綫極、至生活程度之增高、更極使人們以難堪、自由皮之發明、純爲解決此難題之一小部份耳、美國自人造橡皮發明後、橡皮出品日盛一日、而自由皮之發明造福社會、自屬較大、以其普遍也、至其用法之簡便、價格之低廉、與夫性質之堅韌耐用、更爲一般購貨者所驚奇、按此皮係美國人造橡皮經化學的合製成在聽內時十分柔軟可隨意捏成各種大小及形狀但業經補成透風後即堅硬專補各種鞋底破洞所費極微修補極易購買一聽即一家大小中西鞋底皆可自己修補

每聽三角五分（附另件一包）

各處五金洋貨店均有出售

上海 光華行開幕 公告

特設服務處

本行爲便於指導顧客用法及服務社會起見特在本埠設服務處多處現已設立者如下(一)新世界跑馬廳對過(二)菜市路辣斐德路口(三)新聞路成都路 其餘各處陸續擇要增設

本行獨家經理美國氣敵及脚福牌自由皮籌備以來倏已數月茲定本日開幕特此公告

總經理徐宗柏　經理楊大和　錢沉協理傅立逆　會計汪永伯　劉傳秋　邵千總務主任王克勤　服務處總管理主任徐安瑞　總稽查譚元達　營業部主任范恩立　范恩宏　會計股主任胡知文　體育組織黃守仁

光華大學暨附中第二次錄取新生揭曉

王偉　孫炤煜　王乃徐　王經源　周禮　學證志等　陳康其　張是我　華增祥　陳大夏　周頌儒　潘祥貴　吳勤昌　林興直

戴扶北　劉昌裔　陳翮晞　鄭佑會　潘怡士　仲逸限　吳松光　張其湯　阮予華　王裕強　吳劍眷　初三上　饒玉書　鄒思沐

陳德睿　陳昌鏞　張祿度　梁潤維　以上不取　代保存　沈在崧　章儀同　張良材　汪業祺　丁湘　康國幹　李以賺　陳宗禹

魏玉濂　邱祖晉　徐民颾　李大漢　中學部入取　唐慰德　程有民　陳紹添　呂民　余德　梅伯雄　劉國鋁　鄭志淮

何新安　黃彩濟　楊訓崇　楊樹邦　高三上一年級　徐緊芝　胡可鱗　李乃錚　廖天鎰　張沃沈　陳思翌　楊培天　施旦

夏在紫　葉人和　朱鴻傑　陳兆儒　郭燾麟　邢其娟　沈鼎慈　王寶剛　沈炳麟　王道生　楊景儀　陳元年　李鎰俊　陳英

李世威　金惠垣　梁溥　黃祖弢　吳宛鏈　許明楨　康敬立　朱鏡仁　王思亮　楊致忠　徐啟德　劉思昌　孔鴻夏　周懋

鄭廷池　張寶和　蔣祖怡　李文堯　徐光坤　何如灣　高二下　俞錫恩　張珍　周鴻治　沈璺英　林惠奴　王有審　羅注榮

淩寶　薩昌桂　王懋　方左英　駱開原　邢澂貞　李振芾　周鴻慈　高一上　何有新　俞杏根　唐九韋　李調倫　何根淳

李佩肯　威作鈞　潘準修　陳景陽　馮成復　洪鶴齡　林章鍈　許國培　簡明　張家楣　汪濟　馮寶宗　林德銘　沈祖良

楊德超　李鑫生　徐永德　鄒榆　陸元達　林炳成　鄭祖發　許備蘇　張寶侯　張家琨　楊中馴　陳玉燕　鍾元九　康彰　初二下　初一下　周鴻憲

于立庭　李宗英　林棟臣　許承栩　沈光權　孫誠剛　包文龍　陶存煦　陳解安　劉芳　曾克京　謝愚　張直中　饒國開　陳秀雄　楊逸穫　賀蹢芬

劉浚　郭述先　蘇豐揚　張利芳　莊湖　沈延國　廣振鍔　郭紹文　張仲舒　徐銘盤　嚴致炘　鄧麗琼　陳業與　李增燦　吳康裕　高滌鏖　張德麒

黃乾滋　傅文信　羅秉衡　夏仁麟　顧森　王紹仁　陸君強　以上取　陳德銘　鄒琛靄　舒職夫　張璧　儲席珍　吳應正　李玉庭　任福根

備取

陳宗漢　劉崇明　王錦　余定業　夏銘青　王以徹　杜壽俊　補班生　胡淨　高二上　阮驥　黃廷芳　余汝坤　金懋祖　王天鐸　鄭建王

傅冰玉　石鑑堯　鄭榮齡　陳榮珏　黃超白　田植　沈羚康　凡落選者　黃公衡　楊承謨　鄧秩明　諸希翰　蔣榮栴　汪譯來　王有龍　林可任

徐懷管　謝振吾　鄭寶光　王正倫　顧恩麟　羅振芬　陳籍會　限一星期　李金鼎　鄒康　龔善良　胡可林　趙紹曾　初三下　易勁秋　孫文斌

吳祖淵　方叔度　蔣旂　王元亨　李謙鏊　劉端基　陳嘯蘭　內持報名　劉巴生　朱泓波　馮學吳　黃維誠　高紹洲　魏輔南　王陶甄　初一上

沈承烈　陳良綱　魏振　陸英民　董叔昭　蔡可平　任懋誠　收條來取　嚴芳梓　黃文錦　胡淇蘅　胡可漢　陸恩績　王有治　初二上　蔡文希

熊汝統　鄒德衡　錢梓芳　盛孟琰　黃丕烈　顧家杰　趙英傑　繼存中　王悅香　胡家越　高一下　張澤龍　朱松彪　陳旋棟　張翊治　康彰

華東大學生夏令會徵求參加者

參加▲日期　八月廿七日至三十一日▲會塲　滬江大學▲費用　報名費一元膳宿費二元▲報名處　凡有志參加者請逕向八仙橋青年會智育部報名

▲總題「國難的挑戰」▲分題(一)國難的內容(二)國難的原因(三)從經濟論國難的出路(四)從教育論國難的出路▲演講員　陶知行　陳彬龢　朱懋澄　沈體蘭等及領袖▲參加者　高中以上學生無論男女均可

A1945

中國公學教授會啓事

會派代表敦促吾晉謁無從似此一推一諉已陷中公於絕境不惟千餘學生之徬徨呼籲向人未便回拒而校董會以關門爲堅謝熊

求仿照上學期成例暫行維持開學一則保持學生學業不致中斷二則可使二十餘年負有歷史使命之中公不因熊先生堅辭長校而停頓

自中公停辦消息宣布後全校千餘學生痛弦誦中輟轉學不能紛向本會要求救濟情詞懇切拒之有所未忍許之又多困難迭經推舉代表面請董事長蔡元培先生常務董事楊杏佛先生設法維持收回停辦成議昨得楊先生答覆謂「學校開學事但得熊先生允長校各校董當無不贊成」續辦惟曾函熊先生再勸駕復書仍無允意云云而此後如何救濟則未語及於此可見校董會停辦中公之理由祇在熊先生不來長校之一點而熊先生又堅不允就之方法本會亦認爲本案呈經全體大會一致議決接受學生之請侯新校長到校即當奉還一切職權特此公告諸希亮察

甲A4780

N.F.

教育局立案

南方中學招生

(班次)高中文科商科初中各年級(考期)八月廿九日(考科)國文數學(轉學)凡有證明文件經查合格者准免試入學(立案)本校立案最早在十七年四月一日(教員)本校教員多係留學英美得有碩士學位富有經驗英文部主任鄭憲祥碩士商學部主任汪仁溥學士任理化數學之專家(校址)在法租界勞神父路面對中華足球場運動設備甚爲完善幽靜爲修業最良之所(宿舍)建築宏偉管理嚴密所有床舖桌椅被衣及其他衛生設備均有專人負責管理遠道學生(章程)函索即寄

招生委員會啓

甲A4755

教育局核准立案

青華中學　小學　夜中學　招生

男生　女生

本校現招中學，小學，幼稚院暨夜中學新生及插班生(報名)即日起外埠生得通函辦理(考期)八月三十日上午九時起(免考)凡持有畢業證書或轉學證書或成績報告單經查合格者初小一二年級幼稚生及夜中學一律免考(膳宿)男女幼稚均備(章程)函索(開學)九月一日(校址)第一校梅白格路祥康里四號(電話)三五五四九　第二校上海跑馬廳張家浜洋房

校長馮樹華

上海　教育局備案

女子職業中學暨附小續招生

(年級)初中普通科商科幼稚師範科一年級新生二年級插班生高中普通科商科一年級新生暨附小各年級生(考期)即日起隨到隨考備有相當文件證明或保送者得予免考(免費)家境清寒者酌予免費(開學)九月一號(章程)函索附郵票二分(校址)上海法租界西蒲石路勞神父路

校董主席李四光　校董夏奇峯等　校長彭暉

私立　教育部　市教育局備案

上海民立女子中學續招新生

本校定於八月二十九日續招高中普通科一年級初中一年級新生及各級插班生即日起報名隨繳半身二寸照片一張報名費一元考試科目分黨義，國文，國學，常識，英文，算術，代數，幾何，三角，生物，化學，物理，及口試等，學額無多，報名從速

校長王蘇太

教育部　市教育局備案

光夏中學暨附屬小學招生

▲招生類別(一)高中普通科師範科商科男女新生(二)初中男女新生(三)幼稚師範科女生(四)高級及初級小學男女新生▲報名及考試日期　即日起報名考試定九月十日中學小學免試▲報名及考試地點　閘北膠州路電車至赫德路下車或乘公共汽車至康腦脫路口下車步行數十武即到

▲附註▼中學章程函索附郵二分　小學招生簡章函索即寄

校長盧錫榮博士

市教育局核准設立

上海婦女補習學校暨家庭教學招生

附設託兒所

(章程)函索附郵二分(校址)上海法租界華龍路法國公園北首(校長)周振韶(教務長)施瑞玉

甲A1674

市教育局核准設立

惠中中學招生

高中部　初中部　高小部

本校定於九月一日上午八時起舉行第二次新生入學試驗各級均有餘額招生簡章函索即寄詳章須附郵十分(校址)上海西門斜橋西首

校長張東民

教育部備案私立　教育局立案

惠靈中學招生

本校定於八月三十日招考高中部文理科商科英文科及初中部各級新生(報名)即日起隨帶報名證金五元四寸照片及證明書等至本校報名外埠學生得先期郵匯報名(轉學)凡持有同等中學轉學證書及成績單經本校審查合格者得予免試(報名處)(一)上海新龍華本校(二)上海圓明園路十九號四樓郵局對面律師事務所每日下午二時至四時(附啓)凡上學期各級舊生因滬案未來校者仍繼續來校希即日報名(路線)(一)由南市車站路口乘滬閔長途汽車至惠靈路(二)由南站或北站乘滬杭火車至新龍華站下車步行至本校

乙A3908

教育部備案　市教育局立案

新民中學校招生

茲定於九月二日招考高初中各級新生及插班生有志來學者須先期報名隨繳四寸半身照片一張報名費二元及前校證明文件函索詳章須附郵票二分舊生因滬案未來校者如下學期仍來肄業希從速登記

校址江灣北柵外

市教育局備案

華僑中學女子部擴充學額招生

本校現擬擴充學額招收高初中各級新生及插班生五十名凡具有相當學歷者俱可按級入學報名自即日起隨帶半身相片二張及報名費二元到本校報名並辦理入學手續　校址西摩路百零三號　特赫斯脫路百三十三號

校董主席戴愧生　校長丘漢平　馬燦漢　全啓

乙A3924

兩江女子體育師範續招新生

本校各級插班生及新生均有餘額報名投考手續詳章函索附郵五分

校長顧陸禮華

戊A1946

持志學院暨附中招生

(大學部)(甲)文科中國文學系英文文學系(乙)法科法律系政治系經濟系商學系一年級新生及高級轉學生(中學部)(甲)初中各級(乙)高中普通科文組理組師範科商科各級(報名)(甲)日期即日起至九月四日止每日上午九時至下午五時(乙)地址(一)赫德路五十六號本校(二)寧波路上海銀行大廈四樓何律師事務所(考試)(甲)日期九月五、六兩日上午九時至下午四時(乙)地址赫德路五十六號本校(章程)函索大學部或中學部招生簡章須附郵票五分函索大學部詳章須附郵票二角中學部詳章一角空函不復(附註)法律系分甲乙兩組乙組每日下午六時上課政治系分甲乙兩組乙組以英文講授爲主

乙A1744

上海美華女子中學招生

中學部　高中五十名　初中五十名

體育科　五十名

師範科　五十名

小學部　每級五十名

報名　即日起

考期　第一次八月廿二日　第二次八月廿六日　第三次九月五日

校址　上海公共租界戈登路一三一號(勞勃生路口)六路及十九路無軌電車均可直達

校董　吳經熊　陳霆銳　林康侯　劉王立明　王孝英　李大超　王德昌

校長顧沈

簡章　凡外埠學生得隨到隨考並可供給住宿　函索附郵二分

聖芳濟學院召考新生通知

●報名　八月卅日

●考試　八月卅一號　當備有三寸半或四寸之肖照一張

●開學　九月五號

教育部立案

東亞體專女子部招生

(學額)本科二十七屆師範科第十一屆新生各五十名師範科各屆插班生各十名童子軍教練員訓練班及特別生無定額(報名)即日起(考期)八月廿六日至廿八日　招生委員會辦公處上海滬西草場街本校男子部(校址)上海西門方斜路東安里(附告)本校男子部招生學額日期與女子部同

乙A2151

司法院特許　教育部立案

國華中學招男女新生

本校校董會已奉上海市教育局准予立案現在進行招考各級新生(班次)高中一二三年級初中一二三年級(考科)高中部英文國文歷史數學初中部英文國文算學(考期)隨到隨考凡有相當學校轉學證書或成績單者准予免考(報名)八月廿五日截止(報名手續)呈繳半身照片二張及報名費五元(章程)函索即寄(校址)戈登路勞勃生路口十九路無軌電車直達

上海法政學院續招男女生

一、招生班次1法律政治經濟各系一年級新生2法律系二年級插班生3法律專修科一年級新生4法律系分甲乙二組乙組授課時間自下午六時起至十時止二、報名日期八月廿五日起至二十八日止三、考試日期八月二十九日四、(簡章)向上海法租界金神父路底本院索取但函索須附郵票一分

戊A4451

教育部核准　校董會立案

中山體育專科學校招收男女生

(學額)專科十七屆童軍教練班十三屆師範科第四屆新生各五十名專科十五屆十六屆師範科第二屆第三屆插班生各十名(考期)第一次八月六號至十號第二次廿六號至三十號(校址)蘇州長洲縣署(開學)九月一日

主席賈士毅　校長朱重明

(資格)投考專科及童軍教練班須高中畢業投考師範科須初中畢業或有同等程度者

市教育局　核准設立

大中中學遷入新校舍通告並招生

本校現已遷入新校舍極司非而路四十三號A內有草地環境幽靜空氣清新由一二路電車及一路九路公共汽車至靜安寺下車步行數十武即達本學年已聘定前中公光華大學教授林玉霖(英文)復旦大學教授蔣康祺(數學)暨東吳大學數學系主任現任滬江大學教授孫增慶(數學)大同大學教授章洪棣(理化)哥倫比亞碩士交通大學英文系主任傅慶諮(指導演說)諸先生茲續招新生辦法如下「年級」高初中一二年級(男生備有宿舍女生祗收通學生)「簡章」函索附郵票二分

校董主席吳經熊　校長張志讓

上海

江南體育師範招男女生

(學額)師範科一年級新生六十名童子軍教練員訓練班八十名插班生四十名均男女兼收(報名)即日起(考期)八月二十五日遠道來滬者得隨到隨考(章程)函索須附郵票二分(校址)上海公共租界赫德路北底

主席校董沈嗣良　校長王復旦

戊A7581

市教育局立案

育青中學暨附小招生

班次　高中普通科一年級商科一年級初中及小學各年級

報名　即日起帶證書及二寸半身照片一張隨繳報名費二元

考期　八月廿八日遠道生隨到隨考

開學　九月一日

章程　附郵五分

校址　上海江灣翔殷路

報名處　(一)江灣翔殷路本校(二)北河南路老靶子路

校長王步賢

教育局立案　上海

培明女子中學小學招生

(一)學額　高中普通科師範科初中一年級新生二三年級插班生小學各級(二)報名日期自即日起至八月廿八日止(三)考期八月廿九日(四)資格投考本校各級者須具有相當程度(五)校址上海英租界新閘路廿二號函索簡章須附郵票二分

校董會主席鄭洪年　校長金月章

教育部備案　海

國立暨南大學通告

本校奉教育部令裁併院系業經本年度第一次校務會議議決凡法學院及教育學院各同學均得自本月十六日起至二十日止向赫德路本校臨時辦事處登記轉學其詳細辦法業已函知本校各生逾期概不再發其因滬戰未來校者如下學期仍來肄業者希從速登記凡本校學生因滬戰關係未到校及未註冊者前由本校議決延長註冊日期茲定九月十日爲新舊生一律註冊日期逾期不再展限以前已註冊者亦須憑證於九月一日至五日到校領取入舍證

乙A2523

國立北京大學布告

本校本屆在上海招考新生所有各科試卷業已評閱完竣茲將錄取各生姓名宣布於後本校本學年註冊日期自九月九日起至九月三十日止各生務須遵限來校註冊逾期概不通融此布

沈裕俊　沈景榮　劉宗元　鍾紹曾　姜容熙　李宜　張公量　胡家驊　胡德勲　吳煥彩　蔣祖華　施文浴　許汝光　姚昌學　徐炳璋　周新民　王紹　葉玉華　徐燮　譚家　劉駒　梁松敏　鄭時　王民　朱濟　吳開

中華民國二十一年八月十六日

上海鳴日中小學續招男女新生

(學級)初中一二年級成年補習班暨小學各級(第二次考期)八月廿八日(免試)凡持有證明文件經審查合格者可准予免試(開學)九月一日(報名及考試地點)福煦路五二九號本校或辣斐德路馬浪路口分校(章程)函索即寄

校長潘斌

乙A4683

原名廣肇公學

上海廣肇初級中學暨小學部西區分校通告

本校北四川路橫浜橋原校初中小學各級八月三十日考驗新生九月五日開學●公共租界西摩路小學部分校九月一日考驗新生九月六日開學●原校分校俱附設幼稚園●報名截止：考驗新生前一日●電話：閘北一一一六　租界三三〇二八

校長盧頌虔

乙A1925

教育部備案　教育局立案

南洋高商暨女子部高中初中高小廿九日招攷

本校定於八月廿九日下午一時半舉行末次入學試驗准九月一日正式開學除額有限詳章備索法租界善鐘路底(福煦路底)海格路口南洋商科高級中學

甲A4704

上海曹家渡

肇基中學第十三屆招男女生

班次　高中普通科商科初中各級及英文專修科

考期　八月三十日遠道學生隨到隨考

免試　凡持有轉學證書者得予免試

免費　投考第一名免費並補助大學學費

操場廣大　校舍

招生委員會

上海市教育局立案

上海幼稚園上海小學(第十七屆招生)

本校第一院在康腦脫路徐家匯第二院在膠州路檳榔路轉角備有小學功課完善校舍寬敞設備完全凡兒童欲受良好教育者請來校報名

上海中學　上海幼稚師範

校董　熊希齡　何世楨　杜錫珪

校長陳濟成

同德醫學院續招男女生

(招考班次)一年級新生三年級插班生(一)資格高中畢業或有同等學力而有證明文件者許應試(注意)凡考一年級之新生如不及格者得入預科(考期)九月五日六日兩日上午八時起(報名)隨繳報名費二元保證金五元(章程)函索附郵票五分(校址)上海同孚路新大沽路口一號

院長顧毓琦　教務長

私立

培華女校招生

(學級)職業班初中一年級及完全小學膳宿均備(考期)八月念七日(校址)上海法租界貝勒路瑞華坊五百九十一號

代理校長周步蘭

蘇州

私立東吳大學文理學院招考

(六)高級插班生轉學手續詢函本學院新生入學特考委員會(七)本校法律學院一年級設於文理學院內其入學考試與文理學院入學考試完全相同(八)欲索詳章附郵十分

戊A9261

市教育局立案

東南女子體育師範學校招生

本校招收新生及插班生報名即日起考期八月廿四日遠道來學者隨到隨考開學九月四日一切入學手續詳載簡章函索附郵二分

地址　江灣翔殷路復旦大學對門

校長余子玉

戊A1816

上海私立

三育中學小學校通告

本校定於九月一日開學二日補考

除發出通告外恐遠道諸生或未週知特再登報

東南醫學院招男女生

(學額)一年級新生五十名及二三年級插班生(資格)高中畢業或有同等學力者插班生須有同等學校轉學證書(考期)九月十日上午八時起(章程)附郵四分函索本校招生委員會(報名)即日起一切手續可參閱本校新招生簡章(附告)本校原有校舍前被日軍破壞業已修竣准於九月初遷入上海滬西辣斐德路第二院辦理

主席院董褚民誼　院長郭琦元

乙A3677

正風文學院校友會啓事

等籌備發起召集同志於本年雙十節在母校開慶祝大會務希諸學友即日前來或致函上海大西路六○八號登記爲盼

智仁勇女中

附設小學部招生

教育部立案　教育局立案

本校籌備之初，創辦人早具決心，以至公之精神……

人和助產學校招考

市教育局立案　私立

新生　插班生　免費生

校董　鄭洪年　繼哲先　代理校長　袁業裕

建國中學

教育部備案　教育局立案

招男女生

附設建國小學

海關總稅務司署海務科招考巡船駕駛員通告

中華繪畫研究所徵集男女研究員

日夜習部及通信研究部

指導　周天初　姚敬保　胡道之　陳維敏　鄭雪湖　方雪鴣　胡仲平

上海法學院招生

教育部立案

科系及年級：（一）大學部秋季始業一年級新生（二）商業專科（分銀行會計統計稅務等科）一年級新生及二年級轉學生（三）大學部春季始業……（四）大學部秋季始業各系二三年級轉學生

報名及考試：報名即日起至九月一日止；定八月三十日考試；詳細章程函索附郵

院址：上海法租界……　附告

光華大學附屬小學招男女生

復旦實驗中學開辦春季始業班通告

上海市教育局備案 泉漳中學招男女生

（年級）（考期）（報名地點）（報名）（優待）（校址）（納費）

文化學院上海第二院通告

本院校舍自接收後……　主席校董　吳開先　校長　潘公展　教務主任　黃造雄

教育部備案 教育局立案 上海君毅中學招男女生

滬海英文學校 日夜學部招男女生

文化學院上海二院招免費生

大同大學附設中學添設特別班招考新生啓事

江蘇省教育廳立案 蘇州慧靈女中；小學招生

簡章函索即寄

大夏大學附設大夏中學招生

（一）大學本科　（二）專修科　（三）中學部　（四）師範專修科

校長　曹惠群

英語日夜校

西人補習學校

西人口授　招生

國立中法工學院續招新生

本院續招法文補習班新生並高中一二三年級大學一二年級插班生報名自即日起（上午八時至十二時）考期九月五六七日特此通告

院址上海辣斐德路一一九五號

國立暨南大學通告 回國華僑學生注意

軍事委員會政訓研究班招考

鐵道部全國鐵路沿線出產貨品展覽會啓事

上海市教育局通告 第一○八號

爲公共租界內已准立案或試辦之私立中小學得請核給一九三二年補助費

中華民國二十一年八月二十五日　局長　潘公展

上海市特區電話用戶聯合會公告 第一號

上海市特區電話用戶聯合會入會志願書

今贊同貴會宗旨及辦法加入爲會員

用戶名號　代表人姓名　電話號碼　住址

中國亞浦耳電器廠召集臨時股東會啓事

本公司現定九月九日下午三時假座上海南京路……召集臨時股東大會……

董事會啓

中華書局最新出

高級中學師範科用

新中華生物學

黃濤年編　一冊一元四角

本書係高中師範科生物學教本，故大體雖根據部頒高中課程暫行標準編輯，然處處顧及生物學與教育學之關係。全書共十餘萬言，分爲十五章，足供高中師範科兩學期每週二小時教學之用。編者以形態、生理爲研究生物學之基礎，故本書取材即偏重此兩者；又以晚近之生物學傾嚮於遺傳進化，故對於此兩項記述特詳；最後兩章專述教育學與生物學之關係，及小學自然科教學法，使學者能十分明瞭生物學在教育學上之功用，及在小學時如何教授生物學之方法。書中附插圖甚多，每章之末，附有練習題，凡較爲繁複處，均有註解，極便教學。

（壬91）

實業部國貨陳列館三週年紀念展覽會徵集出品廣告啓事

江蘇省財政廳佈告

查蘇省菸酒營業牌照稅現奉省政府令仍由財政部所轄稅局徵收……

津浦鐵路辦理負責貨運通告

財政部蘇浙皖區統稅局佈告 第十四號

財政部布告 第一八號

江蘇印花菸酒稅局通告

局名	最低比額	開暫繳保證金
武進公賣費稽徵分局	五萬二千七百五十元	一萬元
泰縣公賣費稽徵分局	三萬一千八百七十五元	六千元
東台公賣費稽徵分局	八千七百五十元	七千元
太嘉公賣費稽徵分局		

局名	最低比額	暫繳保證金
睢寧公賣費稽徵分局	八千五百元	一千六百元
無錫牌照稅稽徵分局	三萬九千七百八十元	七千五百元
宜興牌照稅稽徵分局	一萬四千四百三十元	二千五百元

泰縣菸酒公賣費稽徵分局最低比額奉准核改爲四萬零一百元暫繳保證金應改爲八千元

中華民國二十一年八月二十三日　局長蔣梓舒　副局長梁家幹　八月廿四日

注意

滬南神州醫院敬謝諸大善士

上海貧兒院謹謝劉春官大善士慨助洋壹百元

鳴謝中國紅十字會第二時疫醫院

虹口救世威路東有恒路上海聯益善會敬謝諸大善士慨助本會臨時時疫診所醫藥經費

偉弟鑒

接信知弟決然而去淪落天涯彼此同感弟志已決亦不敢相强茲惟懇賜予一面因兄有萬不得已之事相問也　呆虎

王喜胞兄鑒

兩信均收到現父親已到滬所有一切事情可依汝意思辦理請速回厲或先來信亦可決不令汝爲難也　弟立東啓　ZA3773

執上海裕豐錢莊清理債券諸公均鑒

十七年四月閏登報通告按照債券銀數先發還十分之一自此以後時局未靖股票因無從變售且囑托多被水災更無所收入僅有少數息金及大生名下退款兩茲定於八月廿九日起將現存銀兩按照債券銀數再發還十分之一合亟登報通告凡執有是項債券諸君屆期持券至本公會簽名蓋章領取可也特此通告諸希

公鑒　上海市錢業同業公會

懸賞緝拿

敝號司閽巡捕胡發助年三十六歲台州人口音中等身材於本年八月廿二日晨四時竊去赤金手飾爲數頗鉅除已報告捕房外特再懸賞緝拿如有人能將該犯拿獲者當酬洋二百元通風報信因而拿獲者酬洋一百元決不食言爲此登報如有知者即希公鑒

上海法租界白爾路　太平橋老慶和銀樓啓　甲A4762

吳報錦　鳳謙　結婚啓事

我倆經雙方家長之同意謹訂於八月廿五日在蕪湖舉行結婚儀式各處親友未及一一奉告諸希　亮察

樊仲雲　傅東華　啓事

鄙人等早已聲明脫離中國公學關係，所有該校各團體之一切行動，概未參加，亦不負任何責任，特再鄭重聲明。　甲A8774

緊要啓事

先父梅蓀府君（諱家驊晚號剛長）痛於民國二十一年八月十八日棄養所有生前爲人担保一切事項及圖印合同等自登報日起概不負責統作無效特此鄭重聲明伏希　公鑒　棘人魏之□謹啓

周劍雲啓事

閱本月念二日申新兩報陳震律師受任過持志金如源周劍雲三君常年法律顧問廣告友人不察頗多垂詢鄙人服務於明星影片公司及華威貿易公司與過金兩君素不相識與陳震律師亦從未謀面想係同姓同名另有其人實與鄙人絕不相干特此聲明以免誤會

上海鴻章紡織染廠啓事

本廠原有門牌係五十三號茲因工部局改換爲三百八十一號特此通告

門市部批發所　北河南路天后宮橋堍　電話三八二四·三〇八五號

法租界大馬路　鴻運樓啓事

本樓自去冬以來從未進過新貨至今尚未稍動現下所用魚翅海參等均係往年存貨並非新貨且來源非托人向廣州及香港訂購亦非鄙人自行採辦因此本樓所售各菜價廉物美如有人敢作此言者卽係誣陷本樓名譽云云此佈

阜豐麵粉公司緊要啓事

敬啓者敝公司於本月二十一日閱見時報本埠新聞欄載有阜豐廠將日本麵粉冒充國貨一節敝公司對於此項謠言實屬駭異因敝公司向以提倡國貨爲職志設廠數十年從未用過外國麥粉此種謠言顯係有人有意中傷以圖破壞敝公司之營業事關名譽不能緘默除函請時報館更正外特此登報聲明諸希各界愛國諸君察鑒

建華電機公司經理藍象亨啓事

敬啓者頃閱本月二十一日申報本埠新聞欄內載有建華電機公司經理藍象亨被控一節殊深駭異查敝公司向以公道待人從未有欺詐行爲該項新聞殊與事實不符特此聲明

四川重慶川江輪船股份有限公司債權團清算委員會緊要通告啓事

啓者川江輪船公司自民十八年冬宣告破產組織清算會債權團辦理結束以來迄今三閱寒暑關於公司該欠內外各債暨船職員薪工等項曾經登報通告請各債權人速來滬登記或委託代表來渝登記以便分別清償

四川重慶川江輪船股份有限公司　債權團　清算委員會　同啓

川江輪船股份有限公司清算委員會變賣產業啓事

啓者敝公司因無力償債經債權團議決將公司所有產業及其他財產由清算委員會變賣以償債務現已於八月六日正式簽約與民生公司

民生實業公司接收川江輪船公司產業啓事

東會議決於十九年一月呈請官廳宣布破產拍賣所有存餘產業償還債務並於八月六日正式簽約關於本公司內該外欠無論已否涉訟及其他任何糾葛統歸川江公司清算委員會自行了結與敝公司無涉除分呈主管各官署外特此登報聲明

和源漆號緊要聲明

啓者本號開設吳淞路中段歷有年所營業向以本國漆爲大宗故除變人牌白漆德國鉛粉等爲歐美出品外餘皆國產油漆顏料出品概用和源本牌近因時期凡屬國人尤應提倡國貨本號悉心研究完全用國產原料製造出品以挽回利權爲宗旨特此登報聲明

上海黃吟聲爲受抵房屋鄭重聲明

遵啓者鄙人前於民國二十年六月十五日由汪君泰和介紹受抵戴勝昌油號當有戶執據契等件抵押洋一千五百元至同年十二月八日復央原中情商加押洋二千五百元以上共計洋四千元迄今未經贖回以前所有一切產業概與鄙人無涉特此聲明

上海虹口　恒義昇記號退保聲明

茲由本店股東會決議凡本店以前代各親友出立保單自二十一年九月一日起一概不生效力除分函答照各親友外特登申新二報聲明自後無論諸親好友担保事項一概謝絕特此聲明諸希鑒愿

民衆煙公司聲明遺失捲菸退稅證作廢

啓者敝公司於本月九日奉財政部稅務署核准發給捲字第八一七七號捲菸退稅證一紙計銀五萬七千五百八十五元正茲因公司搬場之際不慎將此退稅證遺失除呈報稅務署外並登申新兩報聲明作廢

安利華記　受盤　三省煙廠機器生財公告

本廠機器生財一併受盤於上海新閘路二二五號該廠自即日起由本人接辦與原主無涉除簽訂合同外特此登報公告

召盤◉泰新旅館◉福泰汽車行

以上兩處爲本主人素所經營地居滬南以上旅館及汽車行執照最低限價委託友人召盤倘有意者請向南首崇德里六號面洽以免向隅此啓

中華競走會通告

本會於二月間發起之男女競走賽當以滬變展延茲因種種關係又不克舉行凡繳有報名費者即日起持收據向原經手人退還（至九月十五日爲限）惟券例遺失之券不得償還

隆茂紗廠　天隆花紗號　改裝分機電話號碼通告

敝處因原有電話不敷應用自即日起改用分機電話　總綫號碼一三五二〇一　三五二一八　三五二一九

地址　愛多亞路八十號　各界注意

鄺鰲奎律師受任上海市新法洗染業同業公會常年法律顧問

如有侵害該公會之法益者本律師當依法保障之　事務所白克路久興里十五號　電話三五八三〇

李銘律師代表中華影片公司緊要聲明

茲據當事人中華影片公司聲稱本公司業務發展擬將內部改組亦於本月一日起凡以前本公司所訂一切合同概不承認此後本公司一切事務由本律師代表辦理特此聲明如上　事務所北四川路二二號　電話八一一四

律師李國珍代表金城銀行招買受抵中國鐵工廠之淞廠殘餘屋料公告

本律師受金城銀行委託將受抵中國鐵工廠之淞廠殘餘屋料及機器等件公開招買凡有意承買者請於八月廿六日起三日內來本事務所接洽

陳炳星律師代表英商錦隆洋行催告張金記履行契約

茲據錦隆洋行委託人張金記向敝行定購錦絲線一百二十包立有定貨契約除出過二十七包外尚有九十三包早經逾期延不履行迭經催告該張金記於登報之第一日起一星期內履行否則惟有將該貨變賣其所生一切損失當依法追償等情前來用代登報催告如上

徐同憲律師證明　張蓮卿　王梨水　協議離異

茲據上開當事人張蓮卿王梨水同稱因意見不合兩造自願協議離異於本年八月二十二日共同訂立離婚書據等情前來並經本律師證明外特代登報通告如右

王養善律師代表徐樹蓀責問新新公司總經理李敏周啓事

茲據徐樹蓀聲稱樹蓀服務新新公司平素小心遵守命令盡忠職守本月廿二日經理李敏周竟無端撤職殊令樹蓀懷疑難釋特委請貴律師代表登報責問該經理請其明白解釋依據何種章程等語據此合亟代表登報責問如上

蔡文達律師代表上海白鵝繪畫研究院主任方雪鴣緊要啓事

茲據上開當事人聲稱本院自開辦以來一切事務悉照章程辦理以前更無暇及外間瑣事乃近日有人冒本院名義在外招搖特委託登報聲明

顏魯卿律師代表大豐元裕等號慎源聲明反對新源長

本年八月二十三日申報載有中華繪畫研究所徵集日夜習部及通信研究部男女研究員一則竟列鄙人名字鄙人對於該所事前既未通知又未商得同意純係假借名義特此聲明

俞家驥律師受任倪嘉候君常年法律顧問並代表南北貨號福記宣算催張銀生徐桂馨召盤告唐駿永啓事

陳國才律師代表上海鋼籤製造廠經理顧嘉祥君緊要聲明

茲據當事人聲稱本廠製造鋼籤完全國貨今接抗日會來函責本廠販賣仇貨殊與事實不符誠恐外界不明真相別有誤會爲此委請代表登報聲明等情據此特爲聲明如上

蔣保廉 鳌 律師爲錦記啓事

徐謙律師代表日新行緊要聲明

茲據上開當事人陳炳燡聲稱該行設在法租界台灣路十三號自地方發生戰事後已停止營業如有人藉該行名義在外與人往來非陳君一手簽字所有貨物概不負責特此聲明　本律師事務所設北京路大陸商場四樓四二二號　電話九一八六四

徐琳律師受任魏順記玩具廠魏國香君常年法律顧問通告

本律師茲由魏順記玩具廠魏國香君委任爲常年法律顧問嗣後如有侵害其信譽營業權利及一切法益者本律師當依法盡保障之責特此通告

事務所老西門方浜橋吉平里十一號　分事務所法租界藍維藹路仁本里五十五號　電話八三三七

何世枚　何世楨　何祚昌　律師受任董意心君常年法律顧問通告

本律師等茲受上開當事人聘任爲常年法律顧問嗣後如有侵害董君一切法益者本律師等當依法盡保障之責此佈　事務所寧波路四十號　電話一三六〇八號

余華龍律師代表王順興總號東號宣告清理並召盤

茲據當事人楊樹浦路王順興總號及東號聲稱本號因週轉不靈無法維持不得已委託代表宣告清理等情前來據此相應通告至希各該債權債務人等於登報日起十四天內持據來本事務所登記以憑核算並如有人欲盤受該號者亦請於十四天內來所接洽此佈

事務所白克路一五六號　電話九〇九八三

尤憲祖　劉哲　胡震　律師受任　浦口悅來通運公司經理　南京下關浦口銓昌運輸公司總經理　上海鎮江銓昌分公司經理　陸子堅君常年法律顧問並代表聲明啓事

銓昌及悅來公司一切對外銀錢往來等件均須經由各該承辦經理負責簽字蓋章方爲有效至其餘各路各站分公司對外一切責任均由各該承辦經理負責請爲登報聲明等情前來合代爲登報聲明如上

尤律師事務所上海同孚路大中里一一八號　劉律師事務所南京新橋牛市六十四號電話二三〇七一號　胡律師事務所鎮江

彭解律師受任彙統蓄電池公司常年法律顧問

本律師茲受任上開當事人常年法律顧問嗣後如有侵害其他一切法益者本律師當依法保障之此啓　事務所上海三馬路A字九號五樓　電話一四七八六號

彭解律師受任周崇英君常年法律顧問

本律師茲受任上開當事人常年法律顧問嗣後如有侵害該當事人營業信譽及其他一切法益者本律師當依法保障之此啓　事務所上海三馬路A字九號五樓　電話一四七八六號　A乙3891

彭解律師事務所遷移通告

本事務所現已遷移上海三馬路A字九號五樓十八號掛用電話一四七八六號二線接各部辦事室此啓

孫再壬律師執行職務通告

本律師現已加入上海律師公會執行律務辦理各級法院民刑訴訟事件及各種非訟事件特此通告　事務所上海康悌路三五三號　電話八一四九五

萬有文庫本

進步與貧困

Henry George:
Progress and Poverty

樊弘譯 陶孟和校 五册 定價二元五角

本書為十九世紀出版界最有名之著作、據一種很精的估計、與含譯各種版本和各種譯本在內、業已出版了兩百萬册以上。孫中山先生在其所著之孫文學說中、亦極稱此書、他說：「近世歐美各國之工業革命、物質發達、突如其來、生活程度、驟由安適地位而臻至艱難地位、社會之受其影響者、誠有如佐治亨利之進步與貧困所云」。又孫先生所著之三民主義、關於徵收土地稅之理論與實行、於是書亦多所取材。

本書論旨的大要、在回答目前最重要和最難解決的一個問題、就是：「為什麼在此財富日增之中、有此貧乏、罪惡、悲慘的現象」？其目的在減除獨占的利益、並實現經濟上之機會均等主義。現經樊弘君譯成漢文、並經陶孟和教授校閱一過、譯文之暢達、與譯名之精審、尤為出版界中不多見之作。

萬有文庫單行本 四大便利

㈠選擇便利 各書可依研究興趣、自由選擇。
㈡購置便利 每種書價有低及一角五分者、購滿五十元、再打九折。
㈢庋藏便利 版式完全一律。任購若干種、自成一整齊美觀之叢書。
㈣攜帶便利 版口大小、類似巾箱本、攜帶翻檢、均極便利。

◆贈閱單行本五百九十種詳細目錄

商務印書館發行

周越然編

英語模範讀本

□全書三册 第一册定價六角 第二三册定價各一元

國難後新版 業已印齊 欲購從速

上海及各省 商務印書館發行

上海 亞東圖書館

特價

現售只七五折 期滿九折

▲特價至九月十五日止不展期
▲郵費照定價加一成多還少補
▲原定廿四種茲加入舊小說十二種特價以此三十六種為限

胡適文選（再版）……胡適自選……一元一角
國文評選（新出）……于盛岸編……一二三集各九角
模範文選……程演生編註……一元二角
國文作法（十一版）……高語罕著……八角
語體應用文作法（再版）……戴叔清著……四角五分
語體應用文範本（再版）……戴叔清編……七角五分
中國教育改造（四版）……陶知行著……四角
中國文學雜論（再版）……楊鴻烈著……六角
我的生平（新出）……李季著……二元
法國革命史（再版）……李季譯……一元八角
理論與實踐（書信體）……張其柯著……一元一角
社會經濟發展史……李季譯……一元
給志在文藝者（四版）……任白濤輯譯……八角五分
應用新聞學（四版）……任白濤著……七角
市政制度（再版）……張慰慈著……七角五分
音樂的常識（三版）……豐子愷著……九角
世界大音樂家與名曲……豐子愷著……八角五分
大黑狼的故事……谷鳳川編……七角五分
一千〇一夜（二版）……汪原放譯……八角
印度七十四故事……汪原放譯……七角
辨證法經典……程始仁編輯……五角
產業革命……王齊華譯……五角
科學與人生觀（七版）……一元
進化論講話（再版）……劉文典譯……一元二角
紅樓夢（十三版）……洋裝四元二角，平裝三元三角
水滸（十三版）……洋裝兩元二角，平裝一元八角
儒林外史（十四版）……洋裝一元六角，平裝一元三角
西遊記（七版）……洋裝三元二角，平裝兩元五角
三國演義（十版）……洋裝兩元八角，平裝兩元二角
鏡花緣（六版）……洋裝兩元二角，平裝一元六角
水滸續集（五版）……洋裝兩元 角，平裝一元七角
三俠五義（三版）……洋裝兩元七角，平裝兩元一角
兒女英雄傳（三版）……洋裝兩元六角，平裝兩元
老殘遊記（八版）……洋裝八 角，平裝五 角
海上花（再版）……洋裝兩元一角，平裝一元五角
官場現形記（再版）……洋裝三 元，平裝兩元四角

凡中等學校國文教員欲買國文評選以作樣本者，請函開所任學校名稱地址，簽名蓋章，即照定價六折發售，惟每人以一部為限。

（4）

讀「名畫」能豁人胸襟
吸「名煙」能消人塊壘

美麗牌

有美皆備 無麗不臻

華成煙公司出品

緯綸毛織廠 國產老虎牌駱駝絨

逕啓者敝廠發明機製國產花素駝絨迄已多年早經馳譽全國風行海內向荷惠顧諸君公認敝出品超越舶來品之上良以敝廠出品老虎牌駱駝絨原料純潔毫無油膩質地堅牢保不脫毛色澤鮮艷經久不變且溫暖輕巧著體舒適用製衣裹最為相宜尚希愛國士女試用之惟購買時請注意背面須貼有（縮影老虎圖）以防假冒再敝廠現欲擴充營業本外埠除原有特約經理外各寶號有願經銷老虎牌駱駝絨者請逕函或面臨敝發行所接洽及自問具有推銷能力之跑街亦祈來所面談均表歡迎此啓

發行所 上海英租界東新橋吉慶坊 電話九〇七一八 電報掛號七五七〇
第一廠 徐家匯路二一至九號 電話八四九七〇
第二廠 東有恒路一二五號 電話五〇六二三

國內要電二

實部注意飛機木料

【南京】實部以製造飛機所需之木質材料、向均購自外國、漏卮甚鉅、特通令各省林場、注意尋覓種子、廣為種植、（二十四日專電）

青南藏兵被擊敗

【南京】青海南區警備司令馬子香電稱、該師喇平福團長率兵八百、過玉樹紅毛西進、與藏兵激戰、獲槍枝甚多、斃敵近四百、（二十四日專電）

蘇建廳令預防颶風

【鎮江】建廳氣象測候所測得颶風有到揚子江口之傾向、二十四日分電江南塘工處江北運工局先行警戒預防、（二十四日專電）

蘇省豁免戰區上忙

【鎮江】蘇省府豁免戰區各縣二十一年度上忙等捐稅、已奉行政院核准、印花礦稅及國有各稅、仍照徵、（二十四日專電）

鎮江各界會商兩事

【鎮江】鎮各界午後開會、討論廢兩事、決議、㈠鎮二七寶銀本位、自本年度商界總結束期後、即實行廢除、㈡折價標準、由商會召集錢業及各業會商訂定、（二十四日專電）

駐平日軍昨晨演習

【北平】駐平日兵六十餘人今晨四時、在東長安街御河橋一帶演習、旋赴朝外苗家地打靶、（二十四日專電）

龐炳勛領到上月軍餉

【北平】龐炳勳今領到上月份軍餉八萬餘元、龐部移防後、軍部設永年、（二十四日專電）

馬鴻賓將調寧夏省委

【北平】甘省委馬鴻賓辭職、將調任寧夏省委、並暫代主席、有在翊縣就職說、（二十四日專電）

巨匪王英押解到平

【北平】西北巨匪王英及夥匪七十餘名、今由張垣押解來平、送綏署軍法處訊辦、張經定今晚赴京、（二十四日專電）

劉耀揚談豫南匪情

【北平】劉峙代表劉耀揚、今晨抵平、弔馬福祥喪、據談、豫南赤匪老巢宣化店・潑皮河・七里坪等處被攻破、並擊斃赤匪萬餘人、劉峙現駐黃陂站、督剿匪共、黨政委會現設羅山、（二十四日專電）

沈克在平組辦公處

【北平】沈克在平組辦公處、擬派楊仲溪為處長、（二十四日專電）

川軍企圖反攻文縣

【北平】蘭州電、黃隱調川軍四團、企圖反攻文縣揚撫用收集殘部、無意交還碧口、曾大昌已令余梁兩團扼要嚴防、（二十四日專電）

津鋤奸團警告商店

【天津】救國鋤奸團已派調查宣傳組赴唐山工作、並致函商會、警告各商店、限五日內將仇貨結清、逾期應一律封存、否則以強烈手段對待、瑞生成・鼎昌號等綢布洋貨莊、已登報接受警告、該團並散放傳單、喚起青年愛國、抵制日貨、並函唐山市黨部日、諸位既站在領導民衆的地位上、怎麼當此國難嚴重期間、變成麻子呢、這令人如何悲痛呀、高陽縣商會函勸商人、挽救國難宜同德同心、即日斷絕日貨、如仍陽奉陰違、即是自絕於國、願與吾愛國商人共棄之、（二十四日專電）

黃河各游工情平穩

【濟南】黃河各游雖有小漲落、工情平穩、可無危險、張連甲在口口督工、日內返濟、（二十四日專電）

濟市虎疫勢仍猖獗

【濟南】虎疫猖獗、本市日有死亡、省府組汽車救護隊、巡行醫治、（二十四日電）

葛光庭由青到濟

【濟南】葛光庭今由青來濟談、膠路受博山煤礦條影響、日僅收二萬七八千元、博山築支綫事、材料工費備齊、專候部令批准、即收買輕便路、尅日興工、限膠路須由部主持、葛日內返青、又博山輕便路正修補、限二十日竣工、以恢復運煤、（二十四日專電）

【青島】膠路委員長葛光庭、二十五晚十時赴濟晤韓、商要公、（二十四日專電）

晉水災延及五十餘縣

【太原】晉水災縣份已達五十六縣、正太路日內恐難修復、（二十四日專電）

閻錫山赴并仍無期

【太原】閻錫山在籍召參事崔廷獻潘蓮茹等、赴河邊商要公、閻仍無來并確期、（二十四日專電）

宋哲元即赴察履新

【太原】宋哲元派該部駐并辦公處長返并、籌備該部向察開拔事、據談、宋對中央新任主察、曾電力辭、現以未蒙照准、決即履新、駐晉所部、擬先調馮治安師前往拱衛、馮部沁縣等處防地、另調張自忠師填補、（二十四日專電）

【北平】宋哲元月底赴察就職、（二十四日專電）

長沙洪江間開辦民航

【長沙】長沙至洪江民航、下月十日開辦、每兩日一次、（二十四日專電）

湘省府審定合格縣長

【長沙】省府審定保薦合格縣長尹仲村等五十員、乞民廳委用、（二十四日專電）

港法院認鄭國有有罪

【香港】被控主使暗殺黎明暉未婚夫馮德謙之鄭國有、二十四經陪審員認為有罪、法官定二十五日宣判、（二十四日電）

【香港】前曾與黎明暉一度同居之新加坡華僑鄭國有、今日由香港法庭、斷定有唆使謀殺馮德謙之罪、因尚待明日被告律師提出若干法律點、請求上訴、故判詞猶未下、但料若上訴法庭駁斥所提各點後、被告將處死刑、惟仍可上訴於樞密院、請英王特赦、（二十四日國民社電）

吳忠信返皖

【安慶】吳忠信赴漢謁蔣後、因微恙轉牯嶺休憩、二十三日乘長興輪返皖、（二十四日專電）

浙保安隊會勦贛匪

【杭州】浙保安隊七團兵力兩營、會同駐贛六師張旅主力、聯剿廣豐二十四都肯村赤匪、斃匪四一名、擒二十餘、獲械多枝、（二十四日專電）

國外要電

九一八侵入東省紀念 日人揚言擬正式承認偽國
日外相內田授意武藤進行締約交涉
齋藤將有對華重要言論在平滬發表

▲路透社十九日東京通訊 東京日日新聞及國民新聞今日均另闢數欄、登載日本將於九月十八日正式予「滿洲偽國」以合法承認之新聞、因九月十八日為南滿路「炸軌」案之週年紀念、故日本擇該日為正式承認「滿洲偽國」之日期、殊堪注意也、國民新聞之紀載、較之日日新聞尤為詳細、該報稱、日政府不但僅予「滿洲偽國」以正式之承認、並將與「滿洲偽國」締結基本條約、其約稿並將送往國聯秘書處登記云、聞日本方面對於該約之起草、業已完畢、內田外相已將約中之要點、一一指示武藤大將矣、至於條約之內容、大致如下述數點、㈠日本與「滿洲偽國」之利益既屬一致、「滿洲偽國」之國防應交由日本全權處理、㈡「滿洲偽國」內各鐵路之經營、應全部委託南滿鐵路辦理、㈢「滿洲偽國」應承繼前由中國簽訂之各項條約、但礙及「滿洲偽國」獨立之條約則當除外、㈣所有日本在滿洲之權利、「滿洲偽國」應儘量訂入條約之內、㈤凡現為「滿洲偽國」官吏之日人、皆應予以妥實之保障、㈥日人在滿洲應有旅行居住及經商之自由、㈦原則上治外法權應即取銷、但關於實際上之實行、應訂定單獨條約規定之、

▲路透社二十四日東京電 據自稱可恃之報告、日本將於九月七日承認「滿洲偽國」、但官場則謂九月半以前未必遽有承認情事、因武藤必先赴長春接洽、然後樞密院尚須考量其接洽之結果也、

▲路透社二十四日東京電 首相齋藤外相內田與藏相高橋明日在國會之言論、至為衆所注意、內田言論尤為人所欲聞、其原文將在上海北平及海外各大使署發表、聞其所言者、以「滿洲偽國」與中國之問題為限、

▲日聯社二十四日東京電 滿洲偽國承認問題、已經通過前屆議會、政府積極進行準備實行承認、大約下月上旬準備完竣、即可正式發表、

▲電通社二十四日東京電 國民同盟發起之滿洲偽國即時承認之懇談會、昨晚開會、各方面同志三百餘名參集、通過宣言決議後、有本多熊太郎之講演、大意謂政府應即時斷行承認既定事實之新滿洲國、一掃內外之疑惑、而遂行日滿兩國共存共榮之國策、

日特議會開會
推定全院委員長 質問戰今日開始

▲電通社二十四日東京電 貴院本日上午十時開本會議、上程勅語奉答文、滿場通過、德川議長捧之入宮、由副議長近衛公就議長席、舉行全院委員長選舉之結果、研究會之松平賴壽伯當選、繼互選常任委員而散、衆議院亦於上午十時開會、選舉全院委員長、政友會之伊藤仁太郎當選、旋互選常任委員、計預算委員長岡田忠彥（政友）、決算委員長田口文次（政友）、請願委員長高見之通（政友）、懲罰委員長濱口國松（政友）、建議委員長牧野賤男（政友）、

政友會整飭陣容

明日施政方針演說之後、即為質問戰之展開、政友會關於陣容、昨由首腦部會議之後、復由山口幹事長與鈴木總裁協議之結果、決定如下、質問戰之第一陣、先由大口喜六質問政府之匯兌對策、負債整理問題、及農漁山村中小商工業救濟問題、次關於外交問題、由松岡洋右質問、關於地方官增太長官更迭問題及明治糖公司問題、由濱口國松質問、其在豫算委員會、則由太田・木暮・津雲・等質問、

匡救案意見懸殊
政府進行諒解運動

▲日聯社二十四日東京電 政府時局匡救預算、與政友會國民同盟等各方面所

感謝治愈

脫肛 惟一良藥

余患便後脫肛屢治無效閱申報載有君感謝同仁醫藥所發行之（化痔神丸）及（痔瘡斷根散）彼患痔漏衆之脫肛服用該藥治愈余即託申友購買丸散各一料依照仿單服用果然名不虛傳大有奇效藥未服完便後平復如常毫無痛苦真是治痔惟一聖藥確與盛言欺世者不可同日語也特登報頌揚忠告一般痔疾者試服便知丸散每盒各售一元二角雙料加倍函購加一寄費 上海漢口路鑫金公所東首渭安坊〇同仁醫藥所發行 杭州仁生雲生啓

秋天惡蚊蟲

秋令蚊蟲、嘴銳而毒、最易傳染瘧疾。燃點

地球牌蚊香

能殺滅淨盡、免除疾患。

五洲大藥房發行 各埠藥房均有出售

內毒未清，隨時發發，外則肢體潰爛，內則筋骨酸痛，醫治良藥，厥惟

哈蘭十六零六（內服 外搽）

內服藥水專司肅清內毒，外搽藥膏專司拔毒生肌，二藥並治速即指日而愈，他如小兒一切秋癤熱瘡，以六零六藥膏搽之立見全愈。
內服六零六每瓶大洋一元七角半
六零六藥膏大盒二元小盒八角樣二角
上海四馬路 太和藥房發行 全國各大藥房均有出售

撲瘧

十粒丸

此丸能撲殺瘧虫撲除瘧邪而又絲毫無傷於人體
此丸性質和平安速功力持久絕無其他反應及習慣性
此丸功勝金雞納霜等一切製劑無敗胃刺激頭眩作嘔等弊
此丸毫無苦味可用溫水化服雖小兒孕婦亦所不忌
▲每瓶六十粒售洋一元▼

上海四馬路 中西藥房經理

廢止內戰大同盟會舉行代表大會公告

▲日期　八月二十七日上午八時起　▲地點　上海天后宮橋堍上海市商會議事廳　▲手續　出席代表請持正式函件先至香港路四號四樓本會籌備會報到領取出席證憑證出席　乙A 3788

江淮旅滬同鄉會啓事

本會南市徽寧路原有會所不敷應用於去年六月間執行委員會議決在閘北地方改建新會所規模宏廠以便擴充謀同鄉公共福利但建築工程不日即可告成而徵求會員未便遽止因會員爲本會幹部同鄉少聯絡既失愛國愛鄉之天職凡旅滬同鄉坐觀危之際無所援助之功特關公益者勿再誤猶此佈達務希亮察　乙A 3789

丹陽衣業公會爲秋莊大揀啓事

敬啓者敝業秋莊大揀現定於九月一日起各家輪流揀貨派定日期列下（一日晉泰二日晉源三日永源四日協源）今年各典滿貨甚多敝同業承印各處典貨綢布皮棉衣服堆積如山特別價廉出售屆時務請各寶號惠臨採辦不勝歡迎之至　甲A 4743

上海市華商捲菸廠業同業公會啓事

近有本埠印刷業對於印刷一項有所誤會發出警告即經敝會函請同業之誠意接洽如有未明之處請人至敝會當以誠懇之態度接洽決不落人後也

上海市新法洗染業同業公會公佈批准業規通告

上海市政府公報外特將批准業規登載申新兩報各三天凡我同業務須一體遵照是爲至要計開規則

第一章　總綱　第一條　本業規由上海市新法洗染業同業公會訂定呈由上海市社會局核准並呈報上海市政府備案及各法院備案施行　第二條　凡在上海市區域內經營洗染業者無論會員與非會員均須遵守之

第二章　第三條　爲增進同業之公共利益及矯正營業之弊害凡屬同業不得違背本業規各條　第四條　同業各店價目須照公會議訂呈准之價目不得私自減跌　第五條　同業各店對於顧客之物品不得任意延擱

第三章　第六條　凡同業各店開設須報告本會並由本會轉呈社會局登記　第七條　凡同業發生糾紛須由本會調解

第八條　凡同業牌號不得冒用或抄襲他家牌號　第九條　凡同業招收學徒須訂立契約　第十條　凡同業顧客不服定價亦得由本會公斷

第十一條　凡本業同業如有違背本業規之處由本會核實後呈請社會局依法取締　第十二條　本業規如有未盡事宜得由會員大會修改呈請社會局核准備案　第十三條　凡同業開設新店須報告本會並登報公告　第十四條　本業規自呈准之日施行　民國二十一年八月廿五日

第十九路總指揮部通告

熱誠應受同一之待遇除函請市商會將捐款賬目早日印册公布外凡持有銀行公會及第二三辦事處收據者請於八月二十五日起至九月五日止逕向市商會領取本軍紀念章可也特此通告

本部此次贈給捐物人紀念章因上海市商會第一辦事處（即銀行公會）及第二三辦事處所收捐款數目繁多當時未及照發乃由本部派員暫不贈與並請市商會將所收捐款數目移送核算茲爲追維當日贊助之誠

上海市銀行業同業公會代市商會徵收慰勞十九路軍捐款由十九路軍委託市商會續發紀念章通告

本會於一月二十九日起受市商會之委託作爲第一分辦事處代收慰勞十九路軍捐款共計洋三十三萬六千四百二十六元五角三分計由市商會購辦軍用物品洋十一萬六千一百零九元六角四分由前上海市民地方維持會購辦並有十九路軍收到物品收據存案支出兌換捐耗電報費等洋一百零九元一角四分現除由市商會連同第二三辦事處捐款業經十九路軍發給紀念章請捐款人持有本會收據者於八月二十五日起至九月五日止向市商會驗發紀念章勿誤　乙A 3899

本會前設救濟物品總辦事處於西摩路及六個分辦事處募集慰勞捐款物品第一分辦事處於……第日起至……分

上海市商會給發十九路軍紀念章通告

本會於總辦事處外另在燕路寧波同鄉會設第一分辦事處於香港路銀行業同業公會第二分辦事處於寗波路礦灰廠業同業公會第三分辦事處於……至七月九日止匯在各報公告各項收支賬略憑單並據徐永祚潘序倫兩會計師分別審查至詳細徵信錄正在趕印一俟印就當即分發現十九路軍紀念章已由該軍總指揮部送到凡持有總辦事處第一分辦事處（銀行公會）第二分辦事處（棉布業公會）第三分辦事處（礦灰廠同業公會）收據者均請於本月二十五日起至九月五日止至天后宮橋堍本會領取該項紀念章過期概不補給特此通告

煙兌業各寶號均鑒

謹啓者本公司出品之風景牌呂宋雪茄承蒙各界推銷不勝銘感茲自九月一日起拆戶贈送眞銀絲筆一支以酬雅意倘在月後新戶進貨開箱另售者須另購贈品之別物但每家得贈品一次再享繼續贈品之權利屆時另行登報通告耳　九江路十九號樓下和來祥行內洽記公司謹啓　甲A 4737

敬復良心除奸團公鑑

昨接貴團警告云敝號極端賣國貨請爲國奔勞詳加調查以明是非但去歲萬案發生後即將所存仇貨呈請反日援僑會登記迄今並無新進出售據云新貨進門應請貴團詳加調查以明是非特此聲明諸祈公鑑　潤台號敬啓　甲A 4780

金發公司敬覆青年碧血鋤奸團台鑒

台函領悉敝公司愛國不敢後人即在未抗日以前亦絕無仇貨貴團如有不信請派員調查爲荷　甲A 4751

浙江路天寶元祥　元祥　綢布莊敬覆各愛國團體公鑒

啓者敝號自九一八事變迄今從未進過仇貨所存少數因血本有關不得已稍將存貨出售外間不明眞相致起誤會愛國之心敝號決不後人特登報聲明惟希公鑒　乙A 2883

政記輪船公司敬覆青年抗日殺奸團公鑒

昨接大函所述之事完全無稽深駭異敝公司自有輪船二十艘當此全國金融緊迫之際貨客寥落正苦運銳減不敷自救決不至劊肉飼虎自戕生命還希嚴密查果有其事願受嚴厲懲罰捧資奉獻敬希亮察

鐵血鋤奸團公鑒

惠函敬悉敝號經營國產布疋十有餘年以來素本推銷國貨爲宗旨對於仇貨向不售賣換面之理且布疋進出更有簿據可證可以查核若不見信請至上海廣生昌號調查便明眞相如有仇貨情事貴團任何處分幸賜詳密查防以免誤會諸希公鑒　上海廣生昌號謹啓　乙A 5093

救國鋤奸團鑒

大函敬悉敝號自萬案發生以還即拒進仇貨至於舊剩劣貨前爲血本攸關略有脫售現已自動封存以示決心際此國難日亟凡有血氣莫不共仇敵愾敝號同人愛國之心決不後人辱承下教不勝感佩特此登報聲明諸希公鑒　仁和永記號啓　乙A 6009

浙江路瑞元祥總號暨南號答覆鐵血鋤奸團及各團體公鑒

逕啓者敝號自萬案發生以後對於仇貨自動封存不得已將仇貨出售以流通金融維持生計外間不明眞相誤認爲私進云云敝號對於愛國之心不落人後茲蒙警告誓願不進仇貨特此鄭重聲明至希公鑒

駐申德瑞興答覆各愛國團體公鑒

查敝號八月九日以某銀行本票向日商上海紡織公司出貨非有其事由九一八後即與日商絕交今更無再進仇貨之理自負有此決心敝號愛國何敢後人茲恐有含沙射影致起愛國諸公誤會特此登報聲明而釋羣疑不勝盼切之至　甲A 4748

良心團暨各愛國團體公鑒

展誦來函具見熱心救國無任欽佩查敝廠自九一八事變後對於仇貨早已不進其舊存者以血本計略有出賣然刻已自動封存外間不明眞相致起誤會認爲新進云云茲承警告當本愛國初衷誓不再進仇貨謹此聲明諸希公鑒　瑞和廠謹啓　甲A 4774

狄思威路邢家宅路口黃祥記謹復血魂除奸團公鑒

敬復者日前敝廠接得貴團警告一函藉悉查詢敝廠承造中日教會公寓所用水泥外粉刷黃料及內部磁器面盆馬桶等俱屬仇貨竊自敝廠承包中日教會公寓工程係在去歲八月九日訂立合同並無仇貨之說惟貴團提出各式材料均屬業主自備與敝廠無涉敝廠亦屬國人當亦站於一線抗日救國傾危自接貴函後敝廠理應聲明鄭重答復請予查核此復血魂除奸團公鑒

熱血懲奸團公鑒

啓者昨接貴團大函具見諸君熱心救國無任欽佩查敝號對於仇貨早已不出售其舊存者以血本計略有出售外間不明眞相致起誤會認爲新進云云茲承警告當本愛國初衷誓不再進仇貨　劉安德謹啓　甲A 4740

華新公司文具部啓事

血魂除奸團公鑒來示敬悉本號所有仇貨概行封存暫不出售誠恐外界傳聞失實特此通告答復

隆泰衣莊答覆上海血魂除奸團啓事

啓者閱悉貴團來函不勝駭異敝號有仇貨際此國難日極以愛國之忱何敢後人如不信可請貴團實地調查特此聲明以釋羣疑　乙A 3932

天天衣莊答覆上海血魂除奸團啓事

日前接閱貴團來函不勝駭異敝號自去年九一八事變後經同業公會議決以良心自動封存仇貨在案際此國難日急更應一致抵抗以救垂危豈肯再進仇貨以致此國之憂決不後人來函所稱或係傳聞失實之誤即請當地調查不難水落石出用特據實奉覆並希察照是幸　乙A 3931

裕昌祥綢布莊啓事

本號於本月廿二日接奉血魂除奸團來函警告等情均經誦悉查自一二八滬變以來受直接間接苦痛思痛定痛於愛國熱忱深表同情自當共策共勵互相勗勉稍存之仇貨早已封存待查用特登申新二報聲明務希公鑒　乙A 1921

錦和五金號啓事

敬啓者敝號自九一八事件發生以來並無購進仇貨等情茲因最近敝號有學徒藪某牌號竊意欲擄掠敝號往來各戶生意出此下策造出種種謠言詞蔑彼份子愛國之忱豈敢後人不信儘可派人調查誠恐淆惑聽聞用特登報鄭重聲明諸希公鑒　乙A 4742

小東門協大祥謹告各愛國團體公鑒

不揣嘉懊惕之餘撫膺自問竊以敝號自前將剩餘仇貨封存以來毫未販進迭經登報聲明並請外界親來調查藉明眞相蓋愛國屬良心驅使尤當求事實之證明固未可僅憑臆測或過聽流言也敝號有鑒於斯用是奮發血忱重申前誓對於抵制仇貨工作始終不渝提倡國貨責無旁貸凡我國人盡共鑒諸茲除函請棉布業同業公會轉請市商會會同派員前來詳加檢查以明敝號是否尚有販賣仇貨行爲並請將前經封存之貨加封外更以坦白之態度歡迎貴團同志親來檢查俾明事實無任感荷

謹啓者承貴團同志前來示愛國熱忱敢不勉承

小東門協大祥特復各愛國團體公鑒

敝號自前將仇貨封存盡淨之後絕對毫未販賣自問良心可無愧色故一切流言初猶悉置不辯然各愛國團體激於熱忱仍有警告之來敝號正在百思不得其解之時乃接讀大函示警始恍然知有奸商在外冒用敝號牌號向敵人訂購仇貨之事該奸商居心之惡辣實堪痛恨同時使敝號深幸同志之告發除現將陸某嚴密偵查外尚希同志予以協助俾得水落石出如蒙同志親來指示尤爲感激此啓

沙唯一緊要啓事

查明敬恒等一再登報誣蔑唯一刻已向法院提起刑事訴訟靜候法律解決不復作無謂之駁復此啓

昌記號沙唯一緊要啓事

查上海華商紗布交易所違法武斷莫此爲甚

唯一爲被害人之一前當眾日侵滬之際根據不可忍之官廳所許可之集同人提起確認之訴請求法律救濟幸上海第一特區地方法院

華商紗布交易所第一五二二號之揭示所爲之議決宣告無效

二月九號決議於第一五二二之市場揭示竟將我客戶二三四五六月之全部交易擅爲扯價了結致我全體客戶俱蒙重大之損失其

各大小報除民報外均未登載

消息沉悶致諸希公鑒　五四號判決

右兩造爲確認判決議無效涉訟一案本院審理判決如左主文　原告江蘇上海第一特區地方法院民事判決二十年地字第九號原告沙唯一訴訟代理人陳榮才王奎孫訴訟代理人陶嘉春律師　被告上海華商紗布交易所　訴訟代理人王黼裳律師　陳忠蔭律師

訴訟費用由被告負擔

事實　原告等之紀所具之訴……

原告既因被告理事會之決議而受有侵害因訴求排除於

被告理事會所爲違約之決議自不能發生拘束力

示所爲之決議宣告無效

法並無不合

成單上片面記載謬爲人力不能抗拒而致不能履行其期貨之交易……理事會決議不問遠近期買賣一律扯價了結……原告等限本人及其所屬戶名……

昌記號通訊處

南京路大陸商場四樓五〇七號　電話九四〇七〇

上海華商紗布交易所聯合會通告第七號

被害客戶

上海華商紗布交易所被害客戶聯合會

爲通告事本會會員沙唯一行爲荒謬違反會章茲經本會全體委員會決議依照會章第九條第二項之規定將該會員沙唯一開除會籍並負担本會一切損害責任嗣後該沙唯一在外一切行爲均與本會無涉特此通告

爲否認昌記號沙唯一緊要啓事之宣告

同人等與紗布交易所涉訟雖奉特一法院判決然被告正提上訴自應靜候二審判決方不失爲正當商人行爲乃沙唯一竟將同人等共同事件擅自單獨登報宣佈且無力繳納何怨有此巨額報費顯係受人利用別有背景同人等對於此等曖昧行爲絕端否認除檢舉事實請求… 法院… 祈各界注意

上海華商紗布交易所被害客戶聯合會常務委員　趙葆宜　陳榮才　明敬恒　陳明之　等

再警告已革會員沙唯一

日昨同人等不憚詞費登報警告原期促汝覺悟乃汝罔識善意竟登報啟事謂已提起刑事訴訟云云同人等極願相見法庭藉白眞相而分涇渭幸毋虛言恫嚇也特再警告

南市十六鋪棧房字號房召租

茲有十六鋪東成里三開間三層樓棧房三處房屋堅固增辟碼頭上下貨物便利三開間三層樓字號房二宅地位適中南北交通一面出外馬路一面出裏馬路如欲租賃者可向東成里六號派人領看請至敝所接洽訂租可也　益羣事務委託所啓　地址法租界愛多亞路南京大戲院西首五八七號　電話八二五六二

招商局船期廣告

江順快輪准於八月廿五日星期四晚開往漢口沿途各埠均停
新江天快輪准於八月廿五日星期四下午五時開往鎮海甯波
本輪准於八月廿五日星期四開往定海坎門樂清溫州嗣後每逢星期四開 星期一甌開原班行駛恐未週知特此通告　聯安航務公局謹啟
本輪電話八三一六五

益利輪船修理工竣開班通告

三北公司長興快輪准於本月廿六日禮拜五晚開往漢口沿途均靠　本輪賬房啓
三北公司萬象快輪准於八月廿七日禮拜六開往福州　三北公司啓
昌興公司亞細亞皇后船准本月念九日禮拜一由滬直放香港兼往小呂宋
船內侍役週到　舘臨外灘四號本公司客票間接洽　電話一八八六八

上海天后宮橋北塊　慶餘堂國藥號擇于國曆九月四日開幕

本堂創始於前清光緒十九年至今已有四十載發售全國各地特等飲片外洋西參官燕虎合丸散膏丹諸品仙膠古方配製各種眞正藥酒至於普通藥酒一概不備自因去年擴充營業翻造六開間三層三進房屋至今裝修竣工爲便利顧客起見新增接方送藥代客煎藥又增廣東熟藥聘請富有經驗之廣藥名師如法泡製無不道地添設內廳廉價部若有貧病配藥者有各大醫家藥方註明不取分文以濟貧病又設參燕銀耳部特請參業名師揀正各貨其價照莊發售特別克己請各界一試開幕日起各貨廉價一月以答諸君之盛意承蒙賜顧請認明藥皇天醫純陽商標爲記格外歡迎庶不致誤　ZA3842

上海新開路卡德路口　別發大藥房

開幕大廉價三十天
八月念三日——九月念二日

營業要目　原料藥材　自製良藥　醫療器械　化妝香品

◉爲社會盡力服務　◉謀病家多方便利
敦請最著名良醫　二樓候診　專聘經驗藥師　日夜配方

小東門民國路口　立揚綢緞局

八月十三起大拍賣
買一尺送一尺
贈送精美畫片以酬顧客雅意

國曆八月廿六日開幕

到名園酒家去
吃的滋味　名園第一
聘請技師　精製筵席
三等價錢　頭等好菜
男女老幼　盡興而來
老西門中華路

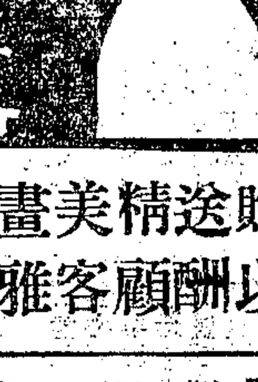

潘浙律師爲美來公司皇后霜商標名稱專用權公告

茲據當事人美來公司經理鮑士强君聲稱敝公司自製特種雪花皇后霜業經國民政府實業部商標局准予註册在案執有一八六一三號註册證取得專用權廿年等情暨各種證件委請代表公告前來嗣後如有倣冒影戤損害法益情事本律師當依法追究合爲公告如上

事務所　西藏路福源里三三八號　電話九二四六七

●皇后霜招請南洋羣島各埠以及廣東四川湖南雲南各省特約經理●

皇后霜爲完全歐化現代的美容品適合上等仕女的需要行銷以來頗受社會歡迎認爲堪與舶來品媲美上項各埠如有殷實商舖自問有相當經驗具有毅力推銷之旨趣而欲經理者請詳敍一切通函接洽可也

皇后霜總發行　美來公司　上海英租界大通路四四號　電話三四一八九一號

英商開平礦務有限公司

爲發給不記名股票之新息票根並連帶第四十一號至第六十號之息票事佈告持有此項股票者查不記名股票尾連之息票根現在均應裁下送交開灤礦務總局之天津辦公處以憑兌換新息票根並連帶第四十一號至第六十號之息票此事應由本人或經某銀行或其他全權代表前來辦理凡由郵局來函概不作復第六十號之息票均貼在正式表格之上此項表格來索即給茲因舊息票根應由英京本公司過戶處開灤礦務總局總理部所有之息票過戶處故於兌換手續上此項於八星期內完全竣事新息票根從九月五日起由過戶處發行
開灤礦務總局總理那愛德啟　天津中華民國廿一年八月廿二日

四七一一薄荷香錠

頭痛煩悶時。用四七一一薄荷香錠　搽額際。立覺涼快舒暢。此香錠係以上等薄荷精與四七一一古龍香水合製。清涼芬芳。爲醒腦避穢之妙品。人多氣濁之地。尤爲相宜

眞正四七一一化妝品有香皂浴鹽髮水撲粉香粉白玉霜等。均有藍底金字貼頭上印「四七一一」號碼爲記
各藥房洋貨店綢緞廠均有出售
中國總經理　德商美最時洋行

中國通商銀行

商業部各種存款放款匯款押款及其他商業銀行一切業務
儲蓄部上海南市虹口愛多亞路三行各種定期活期儲蓄往來存款

（總行）上海黃浦灘七號電話一五五五〇一五五五六至一五五五九　報掛號三七七三　（南市分行）上海法租界十六舖電話八三三三三　（虹口分行）上海虹口天潼路電話四三一八八　（愛多亞路支行）上海愛多亞路四四五號電話八一四二一　（甯波分行）甯波江北岸　（定海支行）定海大街　杭州代兌處浙江地方銀行　南京上海銀行分行　台州衛遮莊　蘇州上海銀行分行　安慶上海銀行分行　郵陽衛源裕銀號　蕪湖上海銀行分行及兩辦事處　虹口南市愛多亞路三分行電話可由總行五線接轉　ZA4232

中國通商銀行發給股息通告

啟者本行自民國二十一年一月起至六月底止第十屆股息以年息八釐計算茲定於九月十七日起開始發給各股東持票向本行收取特此通告

中原（煤礦）股份有限公司召集股東常會通告

爲通告事本公司二十年度營業已終結經第十七次董事會議決定於本年九月二十日在焦作本公司舉行二十年度股東常會報告業務改選監察紀錄在卷凡不記名諸股東希於開會前五日報到並於前三日將股票交驗以便換給證券凡記名諸股東新股票到會領取入場券如因事不克親到得填具委託書委託代表到會並自本年八月二十日起至開會之日止暫行停止股票過戶除分登政府公報並另函通知外特此通告　ZA662

泰縣泰來機製麵粉股份有限公司股東鑒

本公司業已依法呈部解散所有本公司清理事務亦已完竣茲將剩餘款項勉合整數發還各股東計每股得派銀一圓正定本年國曆七月二十日起至九月二十日至各股東檢取股票向上海南京路協慶和久記銀樓內後樓本清理處領派股銀所有該股票即由本清理處收下註銷辦理結束除另函通知外恐有未逢用特登報佈聞　清理處啟　ZA443

甯波通利源榨油股份有限公司召集股東常會公告

逕啓者本公司定於九月十八日午後一時在本公司開股東常會報告上屆營業狀況及賬略並照章選舉監察人及補缺董事務希各股東屆時蒞臨除將入會證備函分送外合行登報通告再本公司股票照章於登報公告日起至股東會終了日止停止過戶合併聲明　公司董事會啓　甯波通利源榨油股份有限公司　甲A4631

閘北淨土菴　電話四三二五八　北河南路海甯路北淨土禪院慧海謹告　3933 乙A

感謝良醫馮志寅醫師

患涸血之症已屆兩載延至今春更劇且胸中肋膜乳房肺管等俱成炎症搜遍名藥覓盡良醫然總無效果而生命懸危於旦夕之間適經友人道及先生之治婦科頗著成績并介紹至先生醫院見之先生凡經治二閱月而不治之症已霍然脫離復我康健天突有信由是此恩此德愧無以報爲特誌「惠我餘生」一區額一方再登報端聊頌功德

上海醫生醫院地址先施公司後面天津路雲南路育仁里五八九號　角氏謹誌

馮醫師懸壺海上歷有年所凡治病悉心凡病久不癒者治之無不霍然貧病施醫給藥　電話九四六八二　ZA2895

感謝台灣技星

鄙人數年老濁最近發明針藥時發時愈精神痛苦不堪言狀數經專家從未根治後由張君介紹四川路甯波路轉角德醫姚菊人深知濁上不乏花柳名醫然欲求良醫診治不易君介紹同病者歸前任各大醫院專門科主任多年對於新淋當日止痛止濁後患絕無良心時至晚六時也　惠我餘生

介紹台灣新醫

醫學博士姚爾昌爲海上唯一可靠花柳白濁聖手具有確實學識經驗領有正式文憑執照鄙人前受其惠知之最詳因特披露如下◉姚醫師畢業於美國大學歷任美國百得生醫院北平協和醫院花柳科專門醫師◉醫法及設備之新穎對症施術或合併施治◉功效各種新老白濁皆可迅速斷根◉新濁尤有並施診時上午十時至晚六時◉診所南京路虹廟弄口

南京市工務局標購自來水廠加和藥氣化消毒設備通告　皇字第23號

比例加藥設備（乙）電動馬達（丙）氯化機（丁）眞空加氣機及加阿摩尼加機（戊）電傳自動記錄錶及電傳水位機（己）錄鋼絲等項機件現已招商承辦凡國內外洋行自製或經理上項機件願承辦者於卯日起到京市工務局領取投標章則等項定於九月五日上午十時在市府大禮堂當衆開標特此通告　ZA7223

工部局布告第三八七九號

爲預防霍亂方法事（重登）爲布告事。照得本局衛生處所刊佈預防霍亂之方法。茲錄如下。一、經煮沸之食物。不可食。二、未經煮沸或消毒之牛奶或乳酪。三、未經燒沸或消毒之水。四、非用業經燒沸之水所製成之冰淇淋。五、未經煮沸之汽水。或他種飲料。各種蔬菜及菜蔬等。可放入燒沸之水內至少十秒鐘。即可消毒生食。目不損其香味。合特布告周知。此佈。西歷一九三二年七月五日總辦愛惠思

南京路新開

萬盛昶棉布莊

擇於國曆八月廿五日大開幕

本號自開幕日起決不賣買仇貨對於國貨熱端推銷如各界不明眞相屆時請各愛國團光臨查察是幸特此鄭重聲明

地址南京路大陸商場原址（電話九〇七八六）

國民政府特准全部出品免稅二年

東華毛絨紡織股份有限公司

資本　國幣八十萬元　資產　國幣一百六十萬元

廠基佔地　三十餘畝　雇用工人　三百餘名

董事長兼總經理　劉鴻生

自紡　自織　自染　自整理

主要出品

軍衣呢　禮服呢　毛冷絨線

大衣呢　素嗶嘰　駱駝絨線

直貢呢　花嗶嘰　四股絨線

華達呢　駱駝絨　花色繁多

馬褲呢　法蘭絨　不及備載

零剪批發　無不歡迎

製造廠　上海浦東周家渡

營業所　上海四川路六號

經銷處　鴻章號　北河南路國貨商場　大綸號　河南路廣東路口　豐餘號　西華德路六七一號

興業廣告社

承辦各種廣告今日正式代擬廣告計劃開幕營業

◉接稿，送稿，擬稿，製版，敏捷，週到◉是敝社服務社會的唯一宗旨◉

地址九江路大陸商場弄內廿四號　電話九三五三〇號

東北義勇軍後援會鳴謝

紗布交易所經紀人

茲由紗布交易所經紀人公會捐助東北義勇軍國幣二千元並向各經紀人廣爲勸募承經紀人裕大號慨捐國幣五千元經紀人長和慨捐國幣二千五百元均已交存中國銀行如此慷慨解囊匡襄義舉熱忱高誼彌深欽感謹循捐款人意先行登報鳴謝切望全國富商巨賈聞風興起踴躍輸將目前東北各路義軍均在勇猛邁進成效卓著祗須接濟有着收復失地並非難事時機急迫竚盼奮起

裕大號　公會　長和號

東北義勇軍後援會謹啓　八月二十四日

A戊 1944

接國外要電

要求者、其內容大有疑隔、齋藤首相派柴田書記官長赴各方面實行諒解運動、然有無效果、未能確實、鳩山文相雖於二十二日臨時閣議介紹政友會關於農村問題之高級政策、政府決意排除妥協的態度、擬積極努力以期通過政府預算、

政府臨議會對策

決定不使會期延長

▲電通社二十四日東京電　政府當初之對臨時議會策、以得貴衆兩院之諒解爲第一主義、旋探知政友會一部與國民同盟決提出會期延長案、且其背後有以政府之時局匡救預算案爲不徹底、有修正預算案之運動、齋藤首相昨午後與柴田翰長協議之結果、決定方針如下、㊀若於議會劈頭提出會期延長案、政府當絕對反對、雖政友幹部方面與民政黨對此有同樣見解、然政友之中堅派不與國民同盟合流、故會期延長決議案可以不致成立、此層可以無慮、㊁若對時局匡救預算案爲不徹底之非難、政府可聲明此次提出之預算案、爲適應緊急時態之應急策、至根本策須提出於通常議會以應付之故、「決定今後不再進行諒解運動、採靜觀主義、臨機應變、」

法西斯黨又活動

兩靑年散傳單被拘

▲日聯社二十四日東京電　今晨九時衆議院大門前、忽有靑年兩人散發紅色傳單、警[illegible]拘捕、押解警視廳究辦、兩人均[illegible]年同盟黨員、傳單上有打倒[illegible]確立天皇親政等字樣、

英國對日態度

右翼慴於俄禍　大有袒日傾向

▲路透二十四日倫敦電　出席下屆國聯大會會議之英國代表團、對滿洲門戶開放政策・中國海關管理權統一・及承認「滿洲國」政府種種問題所抱之態度、必將爲英人對其遠東貿易之恐慌所傾動無疑、「下院左翼集團現竭力抨擊近今日人在滿洲之行動、而右翼之精銳、則獨贊助日本、此輩在商討國政上之勢力、未可輕視、「因下院議員保守黨實佔大多數也、右翼深知近年來日本與中國交涉所遭困難、且以日本爲遠東之唯一屏障、以抗蘇俄侵迫世界政策、蘇俄自光現注於印度邊界及東俄邊界、凡似可抵禦「俄禍」之任何行動、「英國陸海軍之意見將予贊助也、目下外間謠諑蠭起、而多來自美方、謂李頓調查團之報告書、對於日人之行動、直率痛詆、因此一般人士對十月間國聯大會之結果、皆延頸以待、非常殷切、第此項謠言、未由倫敦負責方面徵實、殆係出諸仇日方面也、

日美爭太平洋霸權

美艦隊留駐太平洋　予日本以一大威脅

▲東京國民新聞云、美國大西洋艦隊自參加大演習後、迭令滯留太平洋沿岸、此次又延期至明年三月、其理由謂受節約案影響、因明年二月復欲舉行大演習也、「吾人不拘其聲明理由如何、然美國大西洋艦隊延期滯留、已達三次之多、美國之眞意、實不難預測也、夫美國對於太平洋制霸之野心、起於林肯大總統時代國務卿施華特宣布「美國之將來在於太平洋」之旨、至羅斯福時、復高聲疾呼曰「能制太平洋者可握世界之霸權」、自是以還、美國野心逐漸具體化、一方提倡門戶開放主義、他方裴爾慕阿大總統令彼利提督遠征日本、一八九八年與西班牙宣戰、不法的奪取斐律賓、美國的勢力逐伸張到太平洋上、至日俄戰爭後、美又陰謀奪取滿鐵之心、迨哈利曼協約、爲我（日本）小村侯所破壞、美國逐一變對日態度、壓迫日本、如企圖設立滿洲銀行、活動四國借款、法庫門鐵道與錦愛鐵道、策畫分割、禁止日本移民、召集華盛頓會議等等、咸阻止日本之進展、雖日本一再忍耐、但美國重重壓迫、企圖太平洋制霸之野心稍未戢斂、自去年九一八滿洲事變爆發、美國之舉動、使我日本國民上下永遠不忘、最近國務卿史汀生公然指日本爲侵略者、大總統胡佛復以暗中諷刺日本、更使日本國民倍增不快之感、今又將大西洋艦隊三次延期滯留於太平洋、蓋彼已先見國聯調查團之報告將提出後、聯盟大會必發生重大糾紛、彼時將對日本加以壓迫、惟吾人固不好戰、而美國如此露骨、邁進其太平洋制霸之策、則我日本不得不決心覺悟、以圖自衛、原來日本海係湖水、自不能生存國民、故日本若非得滿洲之樂土、萬不能實現世界和平、而脅迫此樂土者爲美國、苟美國不放棄太平洋制霸權之野心、則日本與全世界恐無安寧之日、要之、東亞之新時局、在此次聯盟大會中可以決定休咎、我國民（日本）對美國宜速警戒不怠、

日方所傳　國聯大會議程

日又放出退出國聯空氣　意在恫嚇英法爲其後盾

▲電通二十四日東京電　據昨日日內瓦日代表團、致外務省之情報、今秋處理滿洲問題之國聯總會、已決定日程如下、㊀李頓調查報告書九月十五日以前、可提出於國聯事務局、至九月末止、將報告書翻譯整理、「分配於中日兩國及各理事國、㊁理事國約二週間、研究此報告書、㊂十月十二日起、在日內瓦舉行公開理事會、審議報告書、㊃公開理事會繼續舉行約一星期後、將此報告書移交國聯總會、十月二十日開十九國委員會、再開總會、由總會開始審議、總會開會約在十一月上旬、

▲華聯社二十四日東京電　日本官方又製造脫退國聯空氣、謂日本承認滿洲國獨立、此爲日人之自由、不必受國聯干涉、日本已派長岡・佐藤及松岡爲代表、與國聯抗爭、國聯若不能諒解日本之意志、日政府有退出國聯之決心、其意在恫嚇英法爲日本後盾、

德國政潮動盪

希特勒庇護犯罪黨員　宣稱願與政府相周旋　巴本表示不受任何壓力所屈服　新國會勢將被迫解散

▲路透社二十三日柏林電　在巴本總理將與新國會開始周旋之一星期內、國社黨領袖希特勒因國社黨員五人之談判定死刑、開始劇烈抗議之宣傳、致造成極大政潮、「希特勒已發表措詞激昂之宣言、其言曰、巴本乎、爾之流血目的、在余觀之、並不存在、余不配爲愛國奮鬥以爭自由者之行刑吏、如爾以爲余能任此、則大誤矣、蒼天或以酷刑加諸吾人之身、但吾人運動、當能應付此種斷頭台式之政府云、按中央政府近曾頒佈緊急命令、禁止政治暴行、並設立特殊法庭、以懲治違犯此禁令者、此令發表僅一時半、而西萊西亞布遜地方已發生國社黨員五人擅入一共產黨員家中痛毆其人直至昏厥後復開槍殺之一案、日昨法庭審明眞實、判定死刑、依法此案不得上訴、但被告未始不可根據禁令初頒未曾知悉之理由、呈請司法部復審、如被核准、則此案可在尋常法院審訊、政府方面以爲希特勒痛詆政府及袒庇被告之舉動、極不利於被告及國社黨、巴本於此、反難對於被告表示寬恕、因若恕之、則人將視爲屈服於國社黨之壓力也、「司法部現待原審此案者之報告、在本週底以前、未必有何決定、今晚政府已發表宣言書、對於希特勒之舉動及國社黨報紙之論調、頗爲憤懣、該宣言書謂任何舉動、凡欲破壞憲政國原則、以煽動政治狂熱者、必即依法制止之、不問其爲何人、是何黨派、普邦政府在國社黨員五人犯殺人罪一案中、決不爲政治壓力所脅服云、

▲路透社二十四日柏林電　國社黨領袖希特勒發宣言後、政府亦發宣言答之、各政黨之反對國社黨者、皆以爲希特勒最後一着、現已失敗、縱國社黨與中央黨聯合推翻巴本政府、但興登堡總統亦未必允以希特勒爲總理也、衆料普邦政府對布遜犯罪諸人、除首謀拉克曼外、可貸其死刑、國社黨在布遜與白萊斯勞昨夜舉行示威游行、但爲警察驅散、殊不費力、

果樹種苗　優待預約

本社種苗部創辦有年將苗圃於餘杭奉化二處並在江灣設立假植場聘請專門技師培育優良森林果樹花卉種子苗木歷年發售以供同好茲屆秋植時節近爲優待顧客起見凡於國曆十月以前預約果樹苗秋者照價九五以示優待大好機會幸勿錯過詳細目錄函索即寄

上海棋盤街交通路　新學會社種苗部啓

實業部立案

大華農場

九月底前預約種苗七折　銷新農具目錄章程函索即寄郵資一角　蔬菜花林栽培法祇收寄費　招聘各省推廣場徵求大華農報　場址上海閘北橫浜路底西首　電話乙特3267及

光華眼科醫院

本院現設法租界八仙橋小菜場西首維爾蒙路日新池對面精治砂眼火眼淋毒眼梅毒眼開瞳孔割白星瞎斜視裝假眼貧病者醫藥費不計　院長醫學士張錫祺

阿墨林

凡患癬，疥，癩頭，及皮膚各症切勿輕視久則蔓延全身痛癢難忍如速用「阿墨林」療治立能去濕止癢殺菌消毒且用後皺皮自脫新皮即生，若用不良之藥反使皮膚劇烈難治故當愼之。（腳趾濕癢一滴即愈）

●各處藥房均有出售

上海百昌行經理　北京路九六號

●購時認明「阿墨林」三字庶不受欺●

根據緊急命令而成立之特別法庭、今日初次在柏林開庭審訊共產黨轟擊國社黨員等案件、

▲哈瓦斯二十三日杜茲堡電　此間有某國社黨份子（前隸共產黨）之住所、被人攻擊、該國社黨人之妻被暴徒開鎗十響、受傷極重、現當局已拘獲有參與謀害嫌疑之共黨三人、

▲哈瓦斯二十四日柏林電　目前情勢已毫無疑問、七月間選出之新國會、將不及對巴本內閣投票表示態度、而遽被解散、德國內閣已堅決不欲在國會中成爲少數「巴本總理出席國會時、將隨帶興登堡總統簽字之解散國會命令、此命令於相當時期、即從巴本手携之著名紅色摩洛哥皮之文件包內取出宣讀、然國會解散後、是否即將改選乎、德國四千四百萬男女選民今年已作三次投票、是否尙須作第四次之選舉投票乎、此則大可注意者也、

奧前總理舉行殯葬

▲哈瓦斯二十三日維也納電　前內閣總理史科白、十九日逝世後、今日午後出殯、儀仗極盛、羣衆擁立街頭、爭欲對遺骸一致最後敬禮、靈柩行抵國會時、由大總統議長及內閣總理依次演說、對於死者生前功績、褒揚備至、靈柩隨後移放於一汽車上、運往死者故鄉、以便安理於其家塋中云、

二次空中測驗成功　畢卡德教授抵瑞境

▲哈瓦斯廿三日瑞士沮利希電　畢卡德教授、偕同第二次空中測驗組織委員會諸人、於午後到沮利希、畢教授此行、事先未有預告、故抵沮利希時、幾無人知、教授行抵瑞士境內時、曾致電墨索里尼・巴爾波德藏扎羅市長・及比利時王暨后道謝、據國際航空協會、正式發表之消息、「畢教授此次曾飛抵距離海面一六・五零零米達之高空云、畢教授擬在沮利希與其家屬盤桓若干日、始返比京、

愛爾蘭組織第四軍

藉挫共和軍氣燄

▲路透二十四日杜白林電　南愛除㊀正式自由邦陸軍、㊁愛爾蘭共和軍、㊂軍人同志會新組織之義勇師外、現又有人發起組織第四軍、其名爲國家守衛軍、發起者爲凡勒拉政府中之國防部長艾坎氏、「希望由此發一工具、以挫共和軍之氣燄、而造成更穩固和平之狀况、艾坎最後目的、在使共和軍與渠所節制之自由邦正式陸軍合併爲一、

西班牙叛變案開審

▲路透二十四日瑪德里電　西班牙桑巨爾約將軍叛逆案、今日開審、集於法院門外等候數小時欲入內聽審者數百人、內有婦女頗多、檢察官請判以死刑、桑將軍身着黑衣、面目憔悴、由警察及友人護送入院、但其友不許入法庭、當須審時、僅可在旁室等候、瑪德里有少年狂熱社會黨員在牆上遍貼赤色傳單、指斥軍人司法之戰勝平民司法、各處來電、紛紛不絕「要求處桑將軍以死刑、惟聞西班牙總統對於社會黨之在原則上反對死刑、表示同意、衆料判決文今日未必發表、

◉黔南社會狀況

要聞

一人口達千萬以上一

一四川人移殖最多一

一農村經濟漸崩潰一

一工業無新式工廠一

一教育亦無新進步一

▲國人亟應加以注意

▲勿以其邊遠而忽之

黔於國中、爲開闢較遲省份、人們每以其僻處西南、忽略過去、甚或疑神疑鬼、誤視黔中爲如何瘴癘凶惡的地方、而不明個中眞像、這種觀念不除、西南永無發展希望、富於資本者、竟或裹足不前、不肯作生產上之企圖、關係於國計生民、寧非淺顯、余近游黔南、略述概况、藉作借鏡、

▲漢族與苗族分佈情形　黔省在昔爲苗疆、有明時代、雖說已經建省、却是仍爲苗族勢力範圍、只能說開闢草萊時代、直到清代、黔省經三藩諸役、漢人遂大盛、中以江西・江南・湖南・安徽・等省人移殖爲多、洎乎晚清以入民國、漢人分佈日廣、黔北各縣、已完全是漢人居留地、黔西各縣、十之七八、亦是漢人、唯東南各縣中、如丹江・台拱・八寨・以及其他・・等縣、現在尙爲苗族根本地、但亦受政府政治力之支配了、從前漢人所採取苗方法、純係高壓政策、無教育之設備、更無他種同化或領導方法、漢人的狡猾者、每利用苗族無識弱點、侵凌之、剝削之、苗民不勝其忿、則俾然叛變、政府方面、亦唯有派兵遣將、大事撻伐、屠殺了事、現在貴州各縣城市、已無苗族存在餘地、漢族除昔日移殖者外、新近以四川省人爲最多數、因川省人口稠密、依地理上自然之趨勢、逐漸南移、每年當有萬人以上、而又以農人佔多數、故川人所到之處、田園爲之一新、全省各縣、幾乎無一縣沒有四川人之足跡了、所以黔省人口、實際上已在千萬人以上、早打破從前七百萬人之紀錄、且成爲川省人口移殖之尾閭矣、

▲物產　礦產物如水銀・硃砂・銅・梯・錫・物、爲著名產物外、煤鐵產量亦豐、木材如杉梓松檜之屬、觸目皆是、黔省多山、有以使然、黔東一帶、綿亘數百里之森林、所在多有、每年由沅江運輸之木材、其値不下百萬元以上、糧食僅能自給、若遇荒年、尙賴鄰省之供給、工業中除少數手工業外、幾無新式工廠、手工業中最著名而爲省外所無者、如遵義之油綢、大定之皮貨、印江之白皮紙等、貨質精良、均爲

人所稱道、惜資本小、未能出多量之產品、而白耳·雞蔬菌、尤爲黔省名貴特產、▲語言風俗生活及教育狀況　黔人向多省外移民、是以無土著語、純用官話、尙無扞隔之弊、習之既久、已成黔省普遍的語言、而苗族爲謀生存計、亦有捨棄苗語而習漢語者、習俗倘稱儉樸、婦女髮時裝、僅如海上、唯衣履無遜之鮮艷、年齡在四十歲以下之女性、已無纏足者、至普通一般生計、仍停滯在自足自給之舊社會狀態、多數從事農業、年來農村經濟崩潰、物價騰貴、自耕農日趨減少、而黔省農業、除穀麥外、又無他種相當副業、昔年一度提倡種桑、卒無成績、現則烟毒瀰漫全省、農產減少、生計日艱、未來隱憂、未可等閒視之、若說到教育、省會共有男女中學九所、男女幷已實行同校、從前尙有法政專校農業學校等、刻因新頒學制、及環境關係、已經停辦、外縣各中校、省立與縣立者、合併計算、不下十餘所、在文化落後之貴州、亦差足告慰、

由上述種種觀之、黔省有蘊藏豐富之礦物、人口方面、較諸滇桂兩省、以每方哩計算、超過兩省之上、面積大過浙江、徒以僻在西南、遂爲國人所漠視、坐令利棄於地、殊可惜也、（凝佛）

◉長沙

市民日報被封

▲萃湘社記者被捕案將了
▲市民報主筆蔣壽世又押
▲新聞界援助風潮將擴大

長沙通訊、長沙省會警備司令胡達、因萃湘通訊社記者黎紹、發布美國水兵在大西門外東方旅社公開性交、幷買一幼童與妓女作猥褻之新聞、登載於霹靂報、認爲無根據、飭令霹靂報交出記者黎紹收押、詎事越四日、經西區警署邏巡官綦查明確有其事、將妓女幼童等一併解交警備部訊明屬實、始將黎紹交保開釋、幷將東方旅社經理賈士安茶房胡運棠妓女巧雲等、送交法院訊辦、當時惹起長沙新聞界之嚴重注意、各報對於警備部之擅捕記者、與霹靂報之擅交記者、均認爲不合、初次會商時、僉主張呈請當局撤懲濫職濫權之胡達、幷由各通訊社一律停發霹靂報訪稿、嗣因胡達曾向新聞界同人疏解、霹靂報亦用書面向全體記者道歉、故對於霹靂報免予置議、以顧存同業情感、至對於警備部、祗請胡達懲辦承辦此案失當人員、幷一面呈請黨政當局、依照出版法、明令保障新聞記者、此項糾紛、本可告一段落矣、不料一波將平、一波又起、因爲胡達鑒於社會上對於警備部之處理此案、一致加以攻擊、心不謂然、乃擬具聲辯書、要求各報於二十一日一律刊載、替警備部洗刷、乃有長沙市民日報、係長沙市商會所辦、素以敢言著稱、開辦已經兩年、雖受市民歡迎、然亦爲一部分人所嫉視、該報於八月二十一日報端、不僅不刊登警備部之聲辯書、而在編餘欄內、另著一時評、題曰「又是性交公開案」、胡達閱報後、大爲震怒、乃以「破壞本部威信」「影響治安」等名目、面請何鍵、要求封閉市民日報、幷拿辦主筆人員、如不拿辦、即自請辭職、何鍵當予批准、胡達即於二十二日上午三時、（即二十一晚）派兵二三十人將市民日報封閉、幷將主筆蔣壽世、捕往警備司令部訊辦、蔣被捕到部後、執法處周處長向蔣質問所謂違法越權擅捕濫刑之證據、蔣均有所答辨、訊畢、仍將蔣收押、二十二日早、新聞界同人聞訊、大不爲然、羣請新聯會起而主持、新聯會亦因蔣係該會執行委員、故定於二十二日下午四時、召開全體執監聯席會議、討論一切、同時長沙市全體通訊社同人、發表宣言、謂市民日報案、如不得公平解決、則長沙市記者、人人自危、將全體歇業、此外市商會同人、因市民日報、乃商民全體之言論機關、亦定二十二日下午五時、召開各行業會議、磋商應付方針、此項糾紛、恐將從而擴大矣、（二十二日）

◉廣州市府

强收電力公司

▲全體股東表示反對
▲整理之後進而市營

廣州通信、廣州市電力公司、原爲商辦、惟市政府經於民國十九年對該公司組股整理委員會、股常務三人、市府占二、商股居一、原定以一年爲期、乃期滿以後、該市政府忽運將該公司收歸市營、將股權完全抹煞、故全體股東、羣起反對、並以在廣州不便發表主張、乃在香港召集全體股東大會、共商應付辦法、查是日股東赴會出席者四十餘人、公推鄒敏初主席、首由主席報告在港開會理由、并徵詢各股東對於市府收歸市營意見後、繼由股東林君發言、謂廣州電力公司、係由英商旗昌洋行外人手上贖還、完全華商辦理、現有股本三百萬元、附本五百餘萬元、附股二百餘萬元、又復新購機爐四百餘萬元、以此惟一鉅資企業、廣州市政府以一紙命令沒收、藉詞價爲緩和手段、以給還僞騙人口惠、觀於沒收自來水公司後、發回一紙無用證券、今日沒收電力公司、當亦如此、本人絕對反對、請主席徵求衆議、設法對付云云、馬君發言、本公司被市府以命令收管、實在破壞信約、從前政府以電力權讓渡於外商、我等憫於利權外溢、乃用百餘萬贖回電權、其時值得小機四座、吃虧甚鉅、所以極力爭回者、實在爲國家爭光榮、爲國民興實業、在政府應如何維護、乃反受摧殘、試問何以折服人心、本席以爲應極力反對、維持商辦原案云云、周君發言、謂提起電力公司、實之痛心、廣州市民向來有不之嘆、卽馬路不平、電燈不明、不知我電力公司發電一萬度、而所收電費僅得三千度、此爲各國所未有之怪象、其餘七千度電、機關及住戶、與街燈插電錶、盡屬將電力盜竊損耗、遂歸咎電力公司之電力不足、本公司茹苦含辛、努力支撐、以維持市民公用者十餘年、中間損失虧累、瀕於破產、自整理後、去年始得純利五十餘萬元、又購置新式機爐四百餘萬、不日裝配妥當、電力已足、途利自多、而官廳趁此時圖沒收以去、政府日日言建設、日日言招徠華僑集資回國興辦實業、未免太矛盾了、劉君發言、謂今日之事、第一、市府以一紙命令、將公司收歸市營、可謂絕無理由、因公司自整理後、由虧本而進到有盈餘、已無破產之虞、新購機器已到、加增一萬二千啓羅華德、可以添多十數萬燈、自無電力不足之虞、試問政府憑何理由、要收歸市營、若謂公用事業、要歸市民公有、果係由市民自動、爲有步驟、有規律的分配附股辦法、使實利在於市民、同人當極端贊成、而今市政府收歸市營、并不是市民公有、其不合情理者一、第二、就市府所擬辦法、謂評價給還、但照商場習慣、我是賣主、他是買主、應該兩家議價、至多請第三者判斷、方爲公允、今市府所定資產評價委員會章程、設委員五人、由省府·市府·建廳·各派一人、又由省府指派一人、合共四人、而股東選舉代表、僅得一人、照章程出席過半、卽得表决權、僅言之、卽自由定價之謂也、其不合情理者二、第三、市府若不具理由、不講道理、出以掠奪行爲、則不必言、今以評價給還爲言、又要股東選舉代表、似尙知到電力公司有股東、但我電力公司尙未破產、委員董事職員、一律在職、幷未逃走、我股東方面、仍執有股票、就命退一萬步言、應市府命令、選舉代表、依商律、依公司條例、依商人通例、都有應由股東自行集會選舉代表之權、何必由市府召集、代定選舉章程、代爲限制股權、將命令更變法律、由此推測、可以知到市府命意所在了、以上三點、係就理論言、若就事實言、市府果有千萬現金、限期將股票照數收回、商人雖受損失、亦可勉强遵奉、今試問市府有此辦法否、觀沒收自來水公司、前車可鑑矣、將來發回一紙不值半文之債券、而將一千萬資產之電力公司收歸市府、此種違法背理、棄約滅信的行爲、我股東方面、如何能接受、况且根據民國十九年四中全會委員提議、保障民營事業、不得沒收民辦電力公司、經第五次大會通過、有案可稽、商人等自當遵奉、今日鄙人意見、一、全體股東不接受廣州市政府沒收電力公司歸市營命令、二、向西南政務委員會·省府·市府·請求撤銷前令、交回商人自辦、三、向中央執行委員會·行政院·監察院·實業部·訴願、四、通電海內外電氣同人·實業同人·各界團體、一致援助、五、自市府强制收管公司之日起、至交還商辦之日止、所有公司方面一切損失、應歸廣州市府負責賠償、其所執行各事、各股東槪不承認、至所有股東印鑑、不能轉名、倘有轉名、亦作無效、以上各事、請主席佈付表决、劉君言畢、股東全體起立贊成、旋主席開始檢查、到會股東股權、計廣州電力公司股本三百萬元、分三十萬股、現出席股東共得二十萬五千八百八十三股權、已超全數三分之二、主席言、嗣後無論任何股東、非經本會議決、不能代表全體發表言論、及與任何方面接洽負責事件、特此鄭重聲明、全體贊成、最後議決㈠一致堅决聲明、不接受廣州市政府沒收廣州市電力公司收歸市營命令、㈡一致拒絕市府召集所謂股東選舉評價委員會、凡我股東、不報到、不投票選舉、如有一二人爲官廳所利用、或製造資格、或冒認股東者、依法律當然無效、全體股東亦不承認之、㈢一致贊同劉君提議一二三四五五項辦法、交常務辦事員執行、㈣推定大會常務辦事員五人、事畢散會、又該公司股東蕭冠英鄒敏初二人、同時向股東大會提出意見書、亦極力反對政府不經法律手續、將該公司收歸市營、備發理由甚詳、

◉閩西剿共近訊

▲十九軍準備大舉進勦

福州通訊、十九路軍補充旅譚啓秀部、第一第三兩團、及直轄各部隊、前由廣州開駐福州、現綏靖公署參謀長鄧世增、因有要公、須赴漳面謁蔡廷鍇總指揮、特將綏署公務、交譚旅長代拆代行、本人於十四日搭海寧輪船赴廈轉漳、大約須兩星期左右方可返省、此行任務據綏署消息、爲商權福建今後綏靖進行方針、並譚旅抵省後、閩北閩東各部軍隊調防辦法、又新委綏靖署秘書長孫希文、亦於前日由滬來省、就職視事、惟日內尙擬赴申一行、造謁陳銘樞、對於閩局有所接洽、關於剿共問題、本定閩·粵·贛·三省軍隊、取大包圍形勢、同時大舉總攻、使赤匪三面受敵、俾一舉而殲之、現閩方十九路軍沈光漢師已抵龍岩、區壽年師已抵上杭、均迫近赤區、惟粵·贛·兩方軍隊、尙未到達相當陣地、故迄未能開始總攻、十九路軍乃乘此時機、肅清後方土匪、改編各區民團、修理碉樓堡壘、建築軍用車路、以爲大戰發動時之準備、至閩西匪區經濟封鎖計劃、現由綏靖署·省政府·省黨部·黨政軍三機關、定期開會、議定具體辦法、卽通令施行、又閩西赤匪方面、現以羅炳輝守汀州、所部有萬餘人、鄧子恢守龍岩、所部僅五千餘、以閩南方面、十九路軍防範嚴密、改用煽動政策、（日前區師在南靖金山龍山兩處、發覺有一部份新兵、圖謀不軌、槍決三十八人）以兵力窺擾閩北、近由羅炳輝調汀州紅軍三千餘人、集中汀州·連城·清流·三縣交界之蠶坊、希圖侵入連清兩縣、今已由盧興邦師派隊嚴防、（八月十六日）

◉財部派員

調查各省私鹽狀况

濟南通信、財政部此次將各地鹽運使裁撤、並歸併稽核所、實爲鹽政上一大改革、每年可節省經費甚多、此後尙須積極整頓、以裕稅收、財部特派鹽務稽核所稅警視察員張元秧·稅警股長唐榮滔·平漢路委員周鐘岐·到各省視察取締私運、其所取路綫、由京出發、先查兩淮、經海州而到青島、昨日乘膠濟車西來、到濟後、對鹽務稽核所經理兼鹽運使李植藩、對私鹽運銷之路綫及其現狀、有詳細詢問、李植藩在魯二十餘年、對私鹽一切情形甚爲熟悉、當經一一報告、今日(二十二日)下午六點四十分、周鐘岐·張元秧·唐榮滔三人、乘平浦二零二次車離濟赴天津、視察長蘆境內私鹽情形、然後再到北平、乘平漢車到漢口、並視察兩湖、始返南京、（八月廿三日）

地方通信

松江

▲團長區長榮膺勳典　省保安隊二團團長曹滂·及水上公安隊第一區區長徐樸誠·去年剿辦浦東匪太保阿書·豬玀阿美之役、親往浦南各地、將匪首相機擒獲、地方各團體感念勳勞、會致送旗幟等物表揚、省政府亦專案保獎、曹徐兩氏、以昭激勸、前日(二十二)曹徐兩人奉保安處電知、於本日來松、同在民衆教育館聯合受勳、上午十一時舉行典禮、省派委員任主席、親持五等寶鼎章、佩諸曹氏襟上、六等寶鼎章佩諸徐氏襟上、並宣讀訓詞、曹徐兩氏則設宴款待來賓、又曹團長奉命調駐泗陽剿匪、將於明日開拔、本縣商會暨產處一區公所等各團體、恭贈彩旗四面、以誌去思、

太倉

▲時疫死亡統計　本邑自六月份起、時疫流行、蔓延全縣、截至現在止、據公安局調查所得、死亡者有三百餘人、現雖時疫已少、而傷寒極多、斯症初起時有寒熱、一星期後熱度加劇、身發疹瘡、患者以婦孺爲多、

崑山

▲毆斃媳婦案開棺重驗　小西門外吳淞波之媳顧氏、被家人毆斃、僞稱自縊、經死母陳氏呈請縣府於六日開棺檢驗、因檢驗吏金夢禹堅無經驗、未將致死原因驗出、故縣府呈請高等法院派員來崑復驗、以明眞相、二十三日高等法院派檢驗吏黃寄芳來崑檢驗、驗得死者右脛骨及週身傷痕甚多、係生前爲木棍所擊、但不致命、其致死原因、係生前兩乳頭被剪去、故全副肋骨胸骨脊骨完全成爲紅色、幸胸前之皮尙未爛去、持檢出封存、以作參證、故死者大致係生前乳頭被剪而斃命、今日(二十四日)天晴、日光中將再檢驗、

常熟

▲重修福山海城　福山海城、地臨江濱、因年久失修、東坍西倒、若不修復、難免有匪出沒、區公所業已集資雇工修理、於本月二十二日開工、秋汛一帶之工程、大都由西洋八貫之鄉民包去、計工價每十丈大洋四元、其泥土即在城內五尺之地掘深二尺、墊補城上之缺陷、聞每段約十人、一日可挑二十餘丈、大約旬日後即可工竣、

揚州

▲廳令籌設平民產院　省立醫院前呈民政廳、令飭各縣籌設平民產院、救濟一般平民胎產、兼訓練助產人材、昨已由廳訓令本縣縣政府籌設、其經費由縣撥任、或地方籌劃、據云該院組織、內設主任一人、助理二人、將來由省立醫院派產科畢業生前往擔任、前聞省立醫院在縣方未經飭籌設之前、已與本縣救濟院有所接洽、將來產院成立、或即附設於救濟院內、

▲各業請願減緩營業稅　本縣各業公會代表三十餘人、二十三日早十時、齊赴縣府請願、轉營業稅局、請減稅率、聲明不能照千分之五至百分之八攤負、候省商聯會、呈奉省政府財部批定後、再行辦理、但聞李局長已宣佈將由局派員、直接向各商店徵收、不能候省部批令、

高郵

▲李縣長下鄉勘災　本縣第四第十二兩區、入夏以來、雨水稀少、天氣亢旱、禾苗均已枯槁、該兩區區長、前特將災情呈報縣府、請予派員查勘、茲聞李縣長、已於今(二十三)日往第十二區各鄉鎮實地履勘、俟第十二區勘畢後、再往第四區查勘、

南通

▲食鹽因河涸缺銷　南通食岸鹽斤、近因運鹽河水涸、來源斷絕、食商大感缺乏、以淡食堪虞、除電揚州東台、設法陸運來通濟銷外、一面將存鹽、限制發售、每人祇得購二斤、

▲通邑秋收可得七成　通邑各區農作物、濱江沙田·及沿運河民田、發育極佳、腹區因得雨較遲略歉、茲經各農事機關查報、全縣通扯、估計秋收約有七成之譜、

嘉定

▲救濟會電爭省稅流抵　縣戰區救濟分會、以省政府有電、對於二十年度上忙照徵五成、依照秋勘案祗應徵三成一强、其多徵之一成九弱、不准於二十一年度忙漕流抵、是二十年度下忙省稅、雖已明令全數豁免、實際仍有一部未豁免、經會議公決、分電省廳、據理力爭、務請將二十年上忙多徵之省稅、於二十一年度忙漕流抵、以恤災黎、而符實際、

湖州

▲蒲濱鄉疫勢轉烈　入秋以來、氣候稍涼、各地疫勢、漸見減退、而俞家橋之蒲濱鄉、近日疫勢反而轉烈、於二十一二兩日間、發生疫病者三十餘人、症狀均屬腸瘟、該鄉鄉長王一清與其同居三人、同於二十日罹疫身死、

▲茶店業反對茶碗捐　本城第十區公所鎮長王渭卿等、呈請吳興縣政府立案、徵收茶碗捐、以補區公所及發務保衛團等之經費、向各茶店聲稱、每小碗加捐三厘四、大茶每碗加六厘八、各茶店主因此事加捐、未經茶業公會通過、故同業一致反對、誓不承認、

杭州

▲許欽文上訴最高院　西湖藝專女生劉夢瑩、被同學陶思瑾慘殺一案、上訴陶處死刑、許欽文意圖姦淫未滿二十歲之女子、處徒刑二年、自訴人屍姊劉慶行對許欽文部份不服、雖經上訴、陶亦不服上訴最高法院、昨高法院檢察官夏士鑑、對許欽文部份認爲處刑太輕、提起公訴於最高院、茲許欽文對二年之判決、仍由律師汪紹功撰狀向最高院不服上訴、訴狀今晨(二十四日)送達浙高院轉遞、

▲省治安會議肅清土匪辦法　浙江省保安處、以皖贛閩各匪、時有竄擾浙境之勢、乘此次各縣縣長及各縣代表來省參加禁烟會議之便、於二十三日上午七時、在省府大禮堂召集各縣縣長暨各縣代表舉行全省治安會議、議決要案㈠肅清各縣土匪辦法、㈡軍警團隊聯防辦法、㈢決定各縣對於清剿土匪共應注意事項、計分㈠各縣應與剿匪軍隊互相聯絡充分協助、㈡集合民衆力量共同清匪、㈢斷絕匪源、㈣施行剿匪宣傳、

紹興

▲生康劫案人犯全獲　紹興新河弄生康莊、前派夥友王榮庭赴杭提取鈔洋二萬五千元、返紹時、在稽山門外被盜劫去、並鎗傷該夥腿部一案、發生後、由該莊呈報官廳、並出重賞三千元緝兇、後經偵緝隊查悉該夥王榮庭携款自盜、與東浦沈福田小管·傅永全·等同謀、經該隊派探在東浦將沈福田拿獲、並抄出鈔洋一萬餘元、手鎗二支、又由傅永全已經携贓逃往蕪州、亦由該隊設法弋獲、起出鈔洋一萬三千元、由李隊長前往迎提、於二十二日晚由二班輪押解到紹、全數人犯均移送法庭訊辦、

教育消息

要聞

◉中大學生請願

▲四百餘學生簽名參加
▲向政府及學校請求三點

二十四日南京電　中大學生四百餘人、聯名發起向政府及學校當局請願、㈠確定開學日期、以免全體學生失學、㈡取消甄別攷試、改爲甄別整理、凡以前未攷完之科目再行補攷、㈢早日開放宿舍、俾遠道來京學生、得有棲身之所、現全體同學已一致簽名參加、日內卽推派代表切實進行、

◉教部擬辦模範職校

—教部任沈鵬飛爲高等教育司長—

二十四日南京電　教部以勞大校址及所有機械機器等、頗合於開辦模範職業學校、現正派員草擬開辦計劃、

又電、教部任沈鵬飛爲高等教育司長、

◉整理後之 中小學課程標準

▲高初中教學時數表鐘點數
▲各學科排列次序略有變更

中小學課程標準修訂委員會、於本月一日至六日、在教部開會、將小學高初中各科課程標準、正式通過、會議情形、詳誌本報、會後由教部主管司科、將議決各案、加以整理、比以前所載、較爲詳審、而高初中教學時數表、鐘點數、與各科排列次序、亦略有變更、茲先將中小學課程標準之議決案、加以思考、另行編製、(不失原意且免重複)錄於下、

(甲)初高中取消學分制、概用鐘點計算

(乙)議定初中各學期每週各科教學時數表如下

科目	第一學年 第一學期	第一學年 第二學期	第二學年 第三學期	第二學年 第四學期	第三學年 第五學期	第三學年 第六學期	合計
公民	二	二	二	二	一	一	一〇
體育	三	三	三	三	三	三	一八
健康	一	一	一	一	一	一	六
國文	六	六	六	六	六	六	三六
英語	五	五	五	五	五	五	三〇
算學	四	四	五	五	五	五	二八
自然科（分科制）植物			四				四
動物				四			四
化學					四	三	七
物理			四	三			七
歷史	二	二	二	二	二	二	一二
地理	二	二	二	二	二	二	一二
勞作	二	二	二	二	四	四	一六
圖畫	二	二	二	二	一	一	一〇
音樂	二	二	一	一	一	一	八
每週教學時數	三五	三五	三五	三四	三五	三四	
總時數							二〇八

(附註)㈠黨義改爲公民科、鐘點仍舊、㈡生理衛生改爲健康、各學期每星期概授課一小時、㈢自然科以分科制爲原則、如有適當混合教本、採用混合制亦可、分科制理化分列化學物理、各一學年教完、㈣初中每日教學及在校自修總時間、規定八小時、除授課時間外、餘爲在校自修時間、由教師督促指導、惟得斟酌地帶節季及學生通學住宿等情、略爲移動伸縮、

(丙)規定中學課程標準體例　㈠標準部份分爲目標·時間支配·及教材大綱三項、㈡實施方法概要、分爲作業要項教法要點二項、㈢各科教材大綱、分學年不分章節、㈣各科詳略勿相差太遠、

(丁)議定高中各學期每週各科教學時數表如下

科目	第一學年 第一學期	第一學年 第二學期	第二學年 第三學期	第二學年 第四學期	第三學年 第五學期	第三學年 第六學期	合計
公民	二	二	二	二	二	二	一二
體育	二	二	二	三	三	三	一五
健康					二		二
軍訓	三	三	三	三			一二
國文	四	四	四	四	四	四	二四
英語	五	五	五	五	五	五	三〇
算學	四	四	三	三	三	三	二〇
植物	五						五
動物		五					五
礦物		二					二
物理					六	六	一二
化學			七	六			一三
本國史	四	二	二				八
外國史				二	二	二	六
本國地理	二	二	二				六
外國地理				二	二	二	六
論理						二	二
圖畫	一	一	二	二			六
音樂	一	一	一	一	一	一	六
每週教學時數	三三	三三	三三	三三	三〇	三〇	
總時數							一九二

(附註)㈠高中課程標準並議定三表、第一表全數爲必修科、第二表自第二學年起、除共同必修科外、得分組由學生自由選擇、惟祇選組不選科、第三表第二外國語、高級中學如各級祇有一班應按第一表辦理、如各級有兩班以上者、方得照第二表分組、「第二表即照第一表所列在第三學年得減去公民四小時、國文二小時、論理二小時、音樂二小時、(共十小時)將所餘之時數、就左列三類、各選設數科目、分組教學、學生選習第一類科目者、(算學·物理·化學·生物學·地質學)不得選習第二類科目、(國文·英文·社會學·論理學·心理學)選習第二類者、不得選習第一類」、第三表(此表送交教部慎重考慮後決定、不限定何者爲第一外國語、第二外國語、專爲特殊情形地方、對於第二外國語有特殊需要者用之、惟各地中學如欲遵照第二表、或第三表編製課程者、應先得地方教育行政機關之許可、㈡高中每週教學時數、以三十至三十三點鐘爲限度、每週教學總時數、不得超過規定限度、惟得酌量活動排列、㈢高中每日教學自習及課外運動、總時數規定爲十小時、除教學時間外、每日一小時爲課外運動時間、餘爲自習時間、自習時須有教師督促指導、㈣不加入軍事訓練之女生、應修習軍隊看護、

(戊)關於各科課程標準、大致議決、尙須修訂者居多、目前不能發表、其決議各案如下、㈠體育科課程標準(以上課程標準字從略)(照修訂案通過)、(許委員提議減少課外運動一節、作爲參考)、㈡公民科加推專家梅思平等起草高中公民科、並連帶改正現擬之初中公民科課程標準草案、(許委員提議減少教材、鍾委員提議初中公民注重國民性、經濟等部份、移入高中公民科各節、作爲參考、)㈢健康科標準、家事科教材大綱內、加產褥保健法、嬰兒養育法兩項、餘照修正案通過、㈣國文科高中語體文與文言文並重、餘照修訂案通過、㈤生物科照修訂案通過、(許委員提議減輕教材一節作爲參考、)㈥英語科名稱改爲外國語、內容照修訂案通過、㈦算學科照修訂案通過、㈧化學科鐘點改爲十三小時、列入第二學年教授、上學期七小時、下學期六小時、餘照修訂案通過、㈨物理科照修訂案通過、惟由部徵集專家意見參考、㈩本國史　照修訂案通過、(許委員提議減輕教材一節作爲參考、)(十一)地理科照修訂案通過、(許委員提議增加特別行政區一節作爲參考、)(十二)勞作科工藝、除加以「凡設備上不能設三種者、得酌設一二種」之說明外、餘照修訂案通過、(許委員提議不限定工業之種類、由各校自定、以便因地制宜一節、作爲參考、)(十三)圖畫科標準、初中圖畫科仍授自然圖、圖案圖、用器畫、(十四)音樂科除首調唱法應否廢止一節、留待教部徵集專家意見決定外、餘照修訂案通過、

(己)臨時動議、㈠廢止國內中小學現行之首調唱法、代以各國通行之固定唱名法案、議決送教部留待國內音樂專家討論、在音樂科課程標準公布之前決定、㈡聘各科原起草人、起草各科教具設備、在一月內徵集草案、議決起草人應添各科著名教師、草案應根據各地實在情形、餘照原提案通過、㈢議決推汪典存·吳藴瑞·張信孚草擬改善軍事教育述語書、

另訊、課程標準委員會、二十三日通函擔任修訂課程標準之各委員云　本會於八月一日至六日、在教部舉行會議六天、業將小學高初中各科課程標準正式通過、查各科標準、亟待整理付印、台端所擔任修訂之某項課程標準、務請於八月三十日以前、寄交本會、無任企盼云云、

◉李四光談辭 中大整委及兼職經過

▲校內各部意見複雜
▲預定計劃十未行一

中央大學整理委員會副委員長兼代執行校務之李四光君、近因辦事困難辭職來滬、發表辭職經過之談話如次、余(李君自謂以下倣此)對教育行政向無經驗、尤乏興趣、此次行政院因中央大學風潮日惡、擬加以澈底整頓、故有整理委員會之設、並請蔡孑民先生任委員長、蔡先生年高事繁、猶冒暑出任艱鉅、余何敢自逸、故亦勉任副委員長、並兼執行校務、竊爲蔡先生稍分微勞、乃任事未及兩星期、困難叢生、校內各部、意見複雜、個人體弱才短、實窮於應付、整委會預定之計劃、十未行一、當時欲爲蔡先生分勞、且增蔡先生之憂、故決定辭去所任整委會副長、及執行校務之職、蔡先生及其他整委、因整委會原爲諮詢、及計劃機關、對校內行政、本不當過問、故亦決定全體辭職、並請行政院及教育部從速任定校長、專力行政、俾整委會之整個計劃、得從速見諸實行、今行政院已准同人辭職、並任羅志希先生爲校長、此後校務負責有人、誠中大前途之幸也、

◉籌備中之 中國經濟學社年會

▲論文有劉大鈞等多篇
▲九月十六日在杭開會

中國經濟學社第九屆年會、於九月十六日起、在杭州舉行討論國難時期中之經濟問題、昨日日社記者探悉如下、

▲社員論文　該社社員所擔任之論文、有劉大鈞之我國應採取之經濟政策及應有之經濟計劃、陳伯莊之經濟政策與經濟發展之關係、姚慶三之世界經濟恐慌之特質與中國經濟之出路、朱其偉之國難期間經濟問題之關鍵、武堉幹之國難時期之對日貿易問題、魏頌唐之國難時期中蘇皖贛三省變相之匯金、吳覺農之國難時期之農村經濟問題及其解決方法、江蘊璪之建議政府國難時期召集經濟議會籌計民生及戰時財政、王雨相之國難時期之金融問題、朱斯煌之國難時期之金融問題及其解決方法、李雲良之發展水陸交通爲解決國難之前題、其願準備論文而未將題目寄下者、有鍾偉成·陳行·陳達諸人、擔任評論者、有朱彬元·鮑懷志·壽勉成·何德奎·王怡珂·唐慶永·徐永祚·李鼎·戴銘禮·王仲武·周怡春·吳宗燾諸人、

▲年會日程　至年會日程已定九月十六日上午開會假浙江省黨部、馬寅初社長報告社務、蔡孑民·張公權演講、下午在銀行公會討論論文、晚間黨政機關公宴、十七日在銀行公會分組討論、下午海寧觀潮、晚間商業團體公宴、十八日赴天目山遊覽、十九日由天目山返杭、晚間討論社務、二十日循滬杭鐵路至金華、晚間公開演講、二十一日遊金華北山、下午分組討論、二十二日返杭開社務會議、選舉職員、行閉幕式、午間在靈隱答宴各界、該社社員、多爲國內著名學者、屆時對於國難經濟問題、當於社會有所供獻也、

◉工程師學會年會閉幕

本報二十四日天津電　工程師學會二十四日上午在新學中學禮堂、公開講演、高鏡瑩講海河問題、周宗蓮講水利救國、陳德元講油漆與人生、鄧壽講工程師政治活動及法律保障問題、午刻北寧路局假寧園歡宴、下午二時分兩組參觀、一組參觀自來水廠電車廠海京織呢廠、一組赴北倉參觀海河各閘工程、晚八時在西湖飯店舉行年會宴、並閉會式、夜十一半赴唐山參觀各工廠、

◉中國 物理學會審查課程標準

▲李書華等當選董事

北平二十三日電　中國物理學會、今晨在清華開會、到夏元瑮·張貽惠等十九人、選舉李書華·梅貽琦·夏元瑮等五人爲董事、會長李書華、副會長葉企孫、數理學會今在清華開會、審查課程標準、及討論譯名對照問題、同時分數學物理課程標準、及譯名四組開會、

◉教部派彭百川 出席社會教育社年會

南京二十三日電　中國社會教育社年會、在杭開會、教部派社會司科長彭百川代表出席、

本埠

◉市教育局公告 五停辦學校立案註銷

市教育局昨發出公告云　案查本市私立正明中學等校、前經遵照私立學校規程、依序呈請立案、即經本局分別核准設立校董會或校董會立案各在案、現在該校等、已自行停辦、所有前經本局核准設立之校董會或校董會立案等案、應予分別註銷、合亟抄發註銷核准設立校董會及校董會立案私立學校名單一份、公告通知、此佈　計抄發名單一份、註銷核准設立校董會及校董會立案私立學校名單、

正明中學、蓬萊路安樂坊十四號、二十年七月三日准予設立校董會、現代中學、麥根路四七號、二十年七月十六日准予設立校董會、二十年八月二十八日、准予校董會立案、樹人中學、辣斐德路、十九年七月三十日准予設立校董會、十九年八月十四日准予校董會立案、旅滬廣東尙賢高級中學、愛而近路、十九年六月九日准予設立校董會　二十年一月八日准予校董會立案、中華女子體育學校、麥根路武定路、二十年六月四日准予設立校董會、

◉取締私立仁仁小學

公共租界周家嘴路永安里私立仁仁小學、經市教育局派員查明、辦理腐敗、校長劉智遜、幫同該里住戶金思誠、發起捐款打醮、提倡迷信、該校校牌、又曾呈經市教育局核准立案、現已由該局函請第一特區法院取締矣、

◉縣教局局務會議紀

上海縣教育局於昨日上午、舉行第二五五次局務會議、出席者施局長、朱哲學·鄭果齋·楊惠明·林蔚文·鈕志爽·沈敬之·嚴重光·奚四勿·吳劍青、主席施局長、紀錄凌省三、行禮如儀、報告事項、(略)討論事項、㈠擬訂本縣小學整頓辦法案、議決、推林鈕二教委暨楊惠明擬訂後交下屆會議討論、㈡略、㈢調任陸友餘爲培材初小校長、周鳳岐爲車溝初小校長案、議決、通過、㈣閔行中心小學校請撥臨時費案、議決、依照第四五二號訓令推朱督學林教委先行調查具復後再行核辦、㈤林教委轉報瀝東初小校長蔣十純請求准級加俸案、議決、查該員於十七年春任楊思三校教員並非由局令調已屬中斷所請暫難照准、㈥林教委轉報俞培初小校長呈請添聘教員案、議決、核與江蘇省縣立小學設立暫行通則第八條抵觸礙難照准、議畢散會、

◉全市勞校今日開學

本市勞工教育委員會設立之勞工學校十三所、自去秋開辦以來、已一載有餘、學生共計一千五百餘人、成績優良、深受民衆信仰、該會常委潘公展·吳開先·徐佩璜等、鑒於滬上失學勞工子弟過多、原有各校不敷容納、本學期特大加擴充、在滬東揚州路華盛頓路等處、增設兩校、並委沈靜良沈家生分任第十四第十五校校長、又聞北共和路之第四校以地點不宜、已遷至青雲路師壽坊五十六號、另委崔梓眉爲校長、聞各校定今日(二十五日)一律開學上課、如係失學勞工子弟未及入學者、須速往附近學校報名、以免向隅、

◉惠生助產學校之努力

本埠北泥城橋愛文義路一三〇號惠生助產女醫學校、自經呈准市教育局立案後、該校長施汝雄教務長葉維生擘劃校務、不遺餘力、下學期除原任各科教授外、又敦聘美國醫學博士曾寶菡女士、爲該校產科手術教授兼該校附設惠生平民產科醫院主任、前南洋醫科大學教授湯蓉先醫師、爲該校解剖學兼生理學教授羅敏修醫師、爲診斷學教授、魯瑞女醫師爲產科學教授、聞本學期新生、已招有四十餘名、各校前來轉學者、亦達二十餘名之多、前該校大場第二院、自在滬戰時被日機炸燬、現該校當局已在租界中區、覓定新二院校址、

體育

◉夏令足球今日兩組比賽

與賽隊名	組別	時間及場地	裁判員
星光對進德	一部	五時一刻足球場	陸翔千
青年對育青	二部	五時一刻棒球場	陳吉祥

◉第一屆世界體育會議記

First World International Recreation Congress

（沈嗣良自洛山磯寄）

▲會議動機　世界亞林匹克運動會、雖屬運動之偏重比賽性質、不能包羅體育之眞正價値、故特有普通體育委員會之設立、四年前該委員會有提倡普及體育與運動場之鼓吹、世界各國望風形從、莫不認此說之爲必要、迄今英美德荷意等國、已各有正式全國運動協會之成立、(美國全國運動協會(係政府組織由民衆主管)乘第十屆世界運動會之機會、邀請各國於運動大會之前一星期、在美國洛山磯舉行第一屆萬國體育會議、

▲會議開幕　七月二十三日開始會議、其第一項節目爲亞林匹克游泳池開幕禮、參加者逾四萬餘人、節目新頴、洛山磯各運動場代表會員均聯袂加入表演、確數在二千人以上、其中當以極高之花式跳水、最爲精彩、因表演興趣之濃故正式會議至翌晨始克舉行、會議中有美總統之賀電、被請演講者三人、余在被邀之列、於第一段報告中國普通體育情形、各國俱極表歡迎、會後各國代表咸爭先向余談話、似以多悉中國情形爲快、余甚欣慰、竊喜個人之棉力、已爲我國在會議中得地位矣、

▲會議情形　每日晨九時先行小組會議、任意討論、關係運動上種種問題、(十一時舉行大會、下午二時復舉行小組會議、晚間交際會或請名人演講、余與金陵大學凱司小姐在同組中會議、劉雪松君在另一組中、討論題目不僅限於體育運動、如文藝音樂戲劇女子運動、如何消閑、及人數統計法等等、俱屬範圍以內之事、

▲將來計劃　顧問委員會共計有三十國之譽位、中國居其一、下屆會議定於一九三六年在柏林舉行、將由柏林運動協會主辦、余希望國人與我國政府、應認明此種提倡、殊迎合世界潮流、如能由政府與民衆合作提倡、實現組織全國運動協會、以及運動場等、一一使之普遍、則我國文化體育、與歐美列邦、東西相映、一致並美也、

(按)關於第一屆世界體育會議詳細情形、已載二十三日本報洛山磯通訊、上文僅述其大槪耳、

天已秋涼敬請　各界早定

自由農場A字消毒牛奶

近年來飲牛奶者日多而奶牛來路缺乏往往一到冬令即已銷售一空今年敝場已將大批奶牛運到務請各界速速訂飲以免向隅

自由農場謹啓

電話三〇四三〇　地址康腦脫路一六八　特戊1833

上海秋季綢緞部疋頭部

小東門福安公司

大減價廿五天

電機廠綢　每尺五角
落雁綢　每尺四角
喬其絲絨　每尺一元
各色眞毛葛　每尺一元
印花綢旗袍料　每件一元（每客限買一件）
新花軟緞　每尺五角
印花銀光綢　每尺四角半（每客限買一丈三尺）

大批全熟毛花華特呢　每碼九角至一元八角
新式全絲光線自由呢　每元五碼
九一八呢　每元四碼
新出品眞絲士林綢　每尺二角八分
花樣新奇新花華而綢　每尺四角五分　美不勝言
一律足尺加三

本公司租界電話刻已裝置就緒號碼爲一六六七〇　諸君光顧毋任歡迎　祈各界注意

上海

天工車行

遷移紀念　大廉價

本行因擴充門面已遷至派克路七〇八至九號新屋（即靜安寺路愛文義路之間）照常營業茲爲酬答顧客特將本行及經理各種廉價脚踏車照其配件各價再打九折出售平時定價亦特別優待批發三十天爲限以三天爲期賜顧諸君幸垂鑒焉

上海南京路

天福南貨海味號

八月廿五號起大廉價廿一天

大批新蔣腿自產地運到因時近中秋佳節爲優待顧客起見特將各種新陳蔣腿一律八五折　且特備每隻一元幾角起之火腿其價特廉不惜成本以示特別優待

其他各物亦一概從廉爲期無多各界仕女盍興乎來

參燕補品各種九折　特乙3902

必定靈牙痛藥

司徒博牙醫生發明●衛生部中央衛生試驗所化驗證明●任何牙痛必定靈驗

各大藥房大公司一律經售總發行上海靈飛路馬浪路口中國牙科醫院內

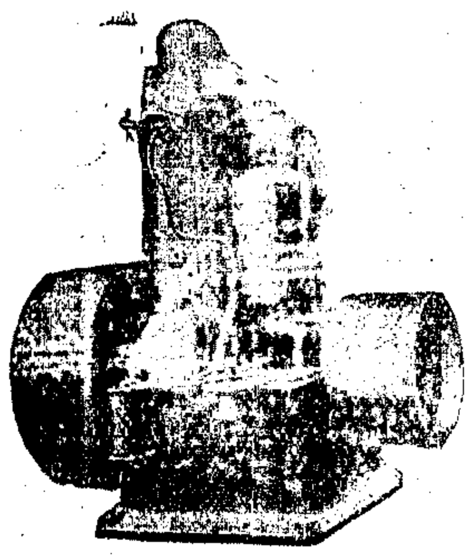

蘇農牌柴油引擎！！

（圖樣及說明書函索卽寄）

特點　精良，省油，價廉，免稅，
用度　抽水，碾米，發電，行船，及其他各種工業發動之用
現貨　四，十二，十六，二十，二十五馬力，
製造廠　江蘇省立農製造所
總經理處　上海恒新貿易公司　江西路三九〇號　電話一〇八三七

本埠新聞

◉陳朱促宋返京

▲宋宅昨無會議

財政部長宋子文、自前日來滬後、（即迭與本埠梅樂和・張福運・及銀行界、會商封鎖東北關稅・及徵收紙幣發行稅・等重要問題、自中委談話會通過宋氏代理行政院長後、中央即派海軍部長陳紹寬・教育部長朱家驊・於昨晨抵滬、促宋返京、

▲陳朱到滬促駕　海長陳紹寬・教長朱家驊・於昨晨八時許抵滬、陳氏抵滬後、即於十時許、趨車訪財宋、促宋早日返京、主持國政、陳氏至十一時許、始辭出、朱氏則於昨日下午一時許訪宋、適宋氏外出、不遇、旋又於下午五時許、前往促駕、

▲昨日訪宋人員　昨日往訪宋氏者、上午有海長陳紹寬、促宋晉京、銀行界張公權李馥蓀・商洽紙幣發行稅問題、下午有教長朱家驊・任務與陳海長相同・財次鄒琳・前財次張壽鏞・江海關監督唐海安・鹽務署長朱庭祺・商洽財務問題・造幣廠長韋敬周・接洽該廠事務、及葛敬恩周象賢等、但宋宅昨日並無何項會議、

▲財宋今日飛京　國聞社云、昨據銀行界消息財宋以銀行界業允借款二百萬濟用、遂決於今（二十五）日由滬乘機飛京、向中央報告經過、並出席各種重要會議云、

▲陳紹寬氏談話　中央社云、海軍部長陳紹寬、於昨晨八時許、由京抵滬、據語中央社記者云、本人辭職、聽候中央命令、來滬任務、除促宋氏返京代理行政院院務外、幷處理江南造船廠事務、約二三日返京云云、

◉銀行界籲請緩徵紙幣稅　意在減輕稅率

▲抵押借款解決後即可成立

中央社云、本埠銀行界、對於財政部開徵準備保證之百分之二・五紙幣發行稅、認爲稅率太高、不勝擔負、故推派代表張公權等、面謁財政部當局、籲請減低稅率、幷展緩徵收、數度洽商、財部對於減低率之請求、表示難允、緩徵一層、似可辦到、惟須以該項稅收、向銀行界抵借、據銀行界表示、抵借事可以遵辦、惟須減低紙幣發行稅率、茲將各情分誌如次、

▲注重減輕稅率　中央社記者昨訪本埠銀行界某君、詢以關於籲請緩徵紙幣發行稅之結果、據談、銀行界以目下金融景況不佳、推派代表、向財部當局、請求緩徵紙幣發行稅、迭經商洽、結果、對於緩徵一層、已不爲該問題之焦點、蓋銀行界向財部籲請緩徵、固爲請求之一大點、但對於紙幣發行稅準備保證百分之二・五稅率、認爲過高、須量情減低、此爲籲請之最大一點、蓋銀行界深明請求緩徵、係暫時問題、請求減低稅率、係永久根本問題、財部如能准允減低該項稅率、即不允緩徵、銀行界亦所樂聞也、

▲抵借不成問題　關於以紙幣稅向本埠銀行界抵借一節、據銀行界表示、徵稅與抵借、係兩問題、不可併作一談、蓋抵借有償還之日、徵稅則徵而不還、財政部如因財政困難、向銀行界抵借、銀行界能力所及、必能加以協助、蓋放款生利、係銀行界之一種營業、如以紙幣發行稅作抵借款、祇須減輕稅率問題解決、即可成立云云、

▲自有解決辦法　中央社記者昨又詢前財政次長張壽鏞、據張氏談、本人現已辭去財次職務、外傳本人現任財政部顧問、此係誤傳、至此次與銀行界商洽、完全友誼幫宋部長之忙、幷非宋部長之代表、六日（即昨日）下午三時、訪宋部長、亦未討論此問題、惟悉銀行界向財政部籲請緩徵及減低稅率等、自有相當解決辦法、至廢兩改元問題、刻下尚在討論中云云、

◉昨晨法租界發現炸彈砲彈

▲炸彈警告好商
▲砲彈不知何來

昨晨七時許、法租界菜市路發現除奸團警告一印刷所、留有手溜彈一枚、八時許、古拔路汽車間內、又發現砲彈一枚、兩處均未爆炸、故未傷人、現兩彈被捕房取去、容後偵查、

▲菜市路　法租界菜市路白爾路轉角受福里三十三號大豐橡皮印刷所、於昨晨七時一刻、該號夥友正在門前灑掃之際、突然發見橢圓式紙包一個、不知內藏何物、當即拾起、覺沉重異常、啓而視之、距爲手溜炸彈一枚、內附白色卡片一張、上書「血魂除奸後援團」字樣、該夥大驚失色、亟將彈照樣包好、置放原處、一面報告經理楊正榮、經楊報告捕房、派探往查一過、旋即將彈取去、存案候查、

▲古拔路　昨晨八時許、法租界古拔路十四號榮司汽車公司銅匠吳阿發・李朝根・兩人、正在北首停車間內、修理零件之際、突在車道中央、發見長尺許直徑約二吋之砲彈一枚、當即報告賬房、轉報站立該處一零六號越捕、經該捕報告捕房、派探往查一過、查得發現砲彈之處、距離大門尚有七十餘步之遙、前面尚有沈姓高毿住宅掩蔽、投入甚爲不易、情形實屬奇特、更不知用意何在、遂將彈取去、暫留捕房候查、

◉惲蕙芳交保　捕房抗告駁回

惲蕙芳案、第一特區地方法院於第二次開庭審理時、由馮世德庭長裁決、准惲交殷實舖保、當時起訴之工部局律師、因反對無效、遂向江蘇高等法院第二分院提起抗告、茲悉高二分院業於二十三日牌示、將工部局抗告駁回、

◉怪團體之紅衣保障團

▲意在破壞愛國運動
▲引起華租當局注意

國聞社云、自各種愛國團體連日活動後、好商大爲恐慌、於是遂有敵對行動之所謂紅衣保障團者發現、昨且分函各團體、聞其原函所稱、言詞荒謬、窺其用意、不外由某國收買一般無知愚民、分發警函、冀圖恐嚇除奸團之進行、現已引起華租當局之注意、

◉日浪人所組日警團昨已開始活動

▲對付各項除奸團

時聞社云、日浪人各團體所聯合組織成立之「日警團」、自亞洲圖書館炸彈案發生後、即於當晚（二十二日）在同文書院內、召開緊急會議、討論制止辦法、結果、一致主張將「日警團」全體團員、分組「巡查」・「偵察」・「保護」・等三隊、每隊二十人、於即日起、在虹口及北四川路一帶、分頭活動、故昨日虹口及北四川路一帶、已有若輩之踪跡、三三兩兩、往來梭巡、各日商店門口、亦均站有該團組織之「保護隊」隊員、對於我行路華人、頗爲注意云云、

◉大批絲茶運歐

▲新借現金運美

湖絲口出復活、已誌前日本報、現在歐洲方面、亦稍有去路、第一批於昨日載出茶葉出口、同時亦略爲起色、而滬上銀行界、且有大宗金貨運美、茲將各項彙報如下、

▲首次湖絲運歐　滬上絲業、自經政府免稅、並實行補助出口絲損失後、已漸見活動、近日法商在滬購得大批湖絲、由昨日大英公司郵船倫波拉號、裝出馬賽等地者、總計有九百零五件、值國幣五十萬元、此爲運歐湖絲最多之第一批、

▲綠茶裝赴英法　華茶出口、歐洲方面已見活躍、昨日英輪倫波拉號載去之綠茶、共有一萬零八百箱、代價約在百萬元、該茶以裝赴倫敦及法國迦耶者、爲本年華茶出口之最多一批、

▲大宗現金運美　本埠中央銀行近有大批金洋現貨裝往美國、計由上星期五麥荊來輪運去金條金幣、計美金四十萬元、昨日塔虎脫總統輪出口、又裝去金條金洋、計美金三十七萬元、兩共出口之金貨、值國幣三百餘萬元、

南京路抛球場麗華公司

無敵大犧牲廿五天　比大減價更便宜　良機勿失　歡迎參觀

紀念孔子聖誕　三樓對號碼

萬世師表　孔子肖像

八月二十七日誕生

由今日至廿九日　孔子聖誕紀念日

慨自歐風東漸、典籍已痛飄零、革命告成、國家更廢孔祀、莘莘學子、渺渺前型、芸芸衆生、罔知順適、遂至邪說繁興、江河日下、世衰道微、於斯已極、維繫社會則倫常失其重心、端正人心則禮教藩籬盡撤、此有識之士所爲致其欷歔憤慨之忱、而不勝其悽愴欲絕者也、本公司同人、苦思冥索之餘、深感聖教不昌、實無以挽此末世之劫運、孔道失傳、則此四千年文化禮義之邦、將無以自存、用是不惜犧牲、甘違時俗、就商業立場、作提倡孔教之舉、於聖誕期間、爲特別減價之謀、特製「一元一盒」貨品、聖誕紀念物、售價雖僅一元、價值常相倍蓰、諸君惠顧、先購一元代價券、憑券號至三樓領貨、盒中所載、多有溢出十元以上之貨、値一元有餘、其他孔門六藝一應用品、亦莫不大廉特廉、冀以棉力宣揚、尚望各界諸君、毋令黃鐘毀棄、瓦缶雷鳴、爲此匠心獨運、庶使銅山西崩、洛鐘東應、發翼教之宏願、作砥柱於中流、惠而好我、示以周行、曷勝厚幸、

附告：著名月餅上市歡迎選購

◉颶風中之航訊

▲大風方向觀測
▲進出口輪概報

前日滬上發生大風、各海輪均未出口、此事已誌昨報、詎昨日徐家匯天文台報告、颶風仍向溫州洋前進、滬上寧波輪仍繼續停班未開、且無進口、亟將詳情再誌如下、

▲颶風之方向　據昨日徐家匯天文台報告、本日颶風由台東吹來、沿閩浙海岸進行甚速、其風係先到溫州洋、再轉變方向、往福州進行、將由福州上陸、吳淞口外亦有波及云云、

▲寧波輪未開　前日滬甬班輪新江天寧興、均因大風未開、三北公司原擬將寧興輪於昨日補班出口、至十二時許、得到天文台大風續發之警告、即中止寗興出口、一面電達甬局云、大風未息、寗興不開、旅客先一日退票者、昨日到船「滿擬可以乘輪動身者、詎二次停航、各人再行退歸、惟溫州班滬台班崇明班各輪、由下午五時照常出口、

▲海輪無進口　前天大風被阻之各海輪、昨日以風勢不息、仍未能開來上海、故昨日祇有長江輪四艘駛進黃浦、除怡和之定生輪進口外、其餘則爲外洋船數艘、係未起颶風之前到吳淞者、至於各輪公司之南洋班等輪、被颶風阻停在海面者、均不獲開來、約有二十餘艘、須今日至申云、

◉馬占山將軍轄區郵件仍可寄遞

▲由海參威轉遞

郵政總局接得最近報告、謂黑省雖被日軍恣意摧殘破壞、然在馬占山主席勢力範圍內之黑河・愛琿・奇特克・烏雲・金山鎮・漠河・等六處郵局、仍繼續辦理、凡往來各該處之郵件、仍可設法寄遞等語、現郵政總局、已令飭各局知照、聞上項郵件、均係寄由海參威轉遞云、

◉復興戰區建築計劃研究

▲整理公共建築需三百萬
▲建築道路需二百八十萬
▲幷擴展淞滬路建築碼頭

一二八事變後、本市戰區精華、被燬殆盡、其中以閘北江灣吳淞等處、尤爲創痛鉅深、市府曾令本市工務局草擬復興戰區建築計畫、現該項恢復工程計畫、業已草就、呈市府轉交上海市戰區復興委員會特別委員組研究參考、茲探得該項計畫如下、

▲整理公共建築　戰事之後、公共建築蕩然無存、爰有整理之計畫、關於閘北區者、將修築寶山路・寶興路・共和新路・宋公園路、該四路共須經費四十五萬、埋設寶興路宋公園路共和新路之溝渠、須經費二十萬、添築吳淞江橋樑約二十五萬、駁岸之修築二十萬、碼頭之修築十五萬、菜場之修築十萬、平民住所之建築費十五萬、共計一百五十萬、關於吳淞區者、修理吳淞鎮道路及外馬路十二萬、埋設溝渠費八萬、修築橋樑費十萬、菜場及平民住所費五萬、整理黃浦江岸費十萬、碼頭費五萬、共五十萬元、關於江灣區方面者、新市府路及江灣鎮道路整理費十萬、埋設溝渠費八萬、建築江灣區橋樑十二萬、整理駁岸費五萬、平民住所及菜場均五萬、共四十萬元、關於引翔區者、翔平路天寶路全家菴三處之修築費十二萬元、埋設溝渠費五萬元、建築沙涇港橋費八萬元、建築平民住所及菜場五萬元、共三十萬元、關於眞茹區者、眞茹鎮道路建築費十萬元、埋設溝渠費五萬、建築橋樑費十萬、平民住所及菜場費五萬元、共三十萬元、以上四區、共須費三百萬元、

▲建築交通幹路　建築交通幹道、計有七條、㊀中山路、因中山南路業已築就、該路自南市達北市、中山北路將自吳淞至寶山城廂、而與南路相連貫、全路長一萬一千三百公尺、需費四十萬元、㊁宋公園路及閘楊路、宋公園路與閘北至楊行之道路、有連帶關係、該兩路自閘北經廟行至楊行、共長一萬二千五百公尺、需費十萬元、㊂眞塲路、滬太路自眞茹至大場、該路橫貫市中心區一帶、北爲工業區、南爲新商港、東達中山路、西至滬太路、共八千八百尺、需費二十五萬元、㊃淞楊路、自吳淞至楊行、長五千四百公尺、需費二十萬元、該路與閘楊路相接、㊄淞寶路與淞楊路相接、綿砲台灣車站達寶山、長二千五百公尺、需費十萬元、以上共須築道路七萬九千尺、所費共需二百八十萬元、

▲擴展淞滬鐵路　淞滬鐵路之於戰區復興、關係綦鉅、故市府意見擬於淞滬線添築淞滬支路四條、甲・北至胡家莊、經蘊藻浜達吳淞、與現在之線相接、乙・由大場經廟行之北、再自東循蘊藻浜長河水電廠抖、而至浦江濱、與虬江碼頭連接、丙・由大場向東、止於三民路之西端、設立市中心總車站於此、丁・自眞茹向宋公園路發展、現擬先行完成乙路、使市中心區計劃得以實現、

▲臌脹無憂丹▼

此丹發明以來、迄今十餘年、活人甚衆、凡患水氣臌脹、腹膨、氣虛中滿、婦女血臌、小兒疳膨等症、經服此丹、無不藥到病除、◉說明書函索即奉◉

每料廿元、半料十元、每盒五元、函購不加寄費、

上海南京路永安公司西橫街正威大藥房總發行

杭州萬利藥房　青島濟南神州藥房　寧波五洲藥房代售

特乙3900

▲建築虬江碼頭　虬江碼頭沿黃浦江、而傍市中心區、因目下各國商艦、均不能駛入黃浦江蕰埠、虬江碼頭水勢較深、可以容噸數較重之艦只、該碼頭之建築、將分三個時期、第一次之建築橋架式之木質碼頭、需費五百十八萬、第二期之建築需費四百六十五萬、第三期之建築爲完成時期、需費四百三十四萬、將來建築完畢後、一切商船均可停泊、而市中心區即爲直接之運輸商埠云、

◉昨日會議救濟市財政

▲已商得相當辦法

上海市政府、爲經費支絀、本年度預算、將短少三百萬元、特於昨日午後、由秘書長俞鴻鈞・召集財政局長蔡增基・公用局長黃伯樵・工務局長沈怡・土地局長金里仁・及市銀行總經理徐聖禪・在市府會議、討論補救辦法、會議自下午三時開始、至六時始散、會後、俞秘書長語中央社記者、本日會議、已商得相當辦法、但尚須呈請市長核示、故暫時不能發表、

◉蔡廷鍇今晨可抵滬

十九路軍總指揮蔡廷鍇、乘荷商渣華公司芝利露亞輪來滬、本於昨日下午可抵滬、因途中阻風、今晨六時始可抵滬、泊浦東藍烟囪碼頭、蔡氏親友、均已預備歡迎、由新關乘小輪迎蔡氏來滬、聞蔡氏抵滬、將有重要談話發表、

速卽除汚膜　莫待牙患生

汚膜爲牙患之禍根請用

必素定牙膏除去汚膜

吾人設或一日不刷牙則牙汚滿齒大損美觀且此汚膜不除必生牙患

請日用必素定牙膏刷牙以保持君光潔之皓齒必素定牙膏有光潔齒牙之特殊功效非僅專除汚膜且能使齒牙潔白無匹至其成分之溫順尤非他種牙膏所及

各大藥房　均有經售

Pepsodent

疫毒流行、生命危險
諸君在此危險期中應購
亞林防疫臭水
澆洒居室各處滅菌消毒以資防範
五洲藥房發行
各處藥房均售

譚海陵老組書畫篆刻
◉聯三尺四元四尺五元五尺六元六尺八元◉中堂三尺五元四尺六元五尺八元六尺十元◉屏條照中堂對折◉扇冊每件四元◉以上行書漢隸北魏例每件八元◉篆書加倍◉石章每字四角◉牙章加倍◉晶章每字一元◉山水中堂每尺六元◉碑誌題跋壽屏另議
人物同草書照例加半
外埠郵票通用紙可代辦
遠來信件收處上海西門蓬萊路晉育里華商書局
本局收買名人書畫
外埠掛號寄看照開明價

雙獅牌殺蚊香
解決睡眠問題
早作夜息，體力疲勞，時間幾占我人生命之半，睡眠重要，可知蚊虫擾人眠，更侵害健康，其入睡之後，叮咬不已，又傳染疾病，如瘧疾，搔擾至不安，寧有甚於此者乎。雙獅牌殺蚊香，化學製造，殺蚊最靈，點之一夜，安眠至旦，兼能滅除疫菌，保護健康，閒適之極，切忌虛驗，可以解除一切痛苦。
▲上海中法藥房總發行
價目：三角至五角

現代名家書畫扶輪展覽會第八次特約
陳軒霞先生個人展覽會
日期八月二十五日起八月底止　地址上海棋盤街泗涇路利利公司文藝部二樓（電話94774）

根治白濁
生處檢驗或他醫診斷均可以證明確實斷根永不復發
花柳專科德醫林先健醫師診所四川路蘇州路轉角先健醫院
不論新老白濁前後尿道炎或急慢性攝護腺睪丸及膀胱等處並有無發生橫痃下疳梅毒等
本醫生以歷年經驗把握運用各種神效方法與歐美新藥洗射及電化治療等務於一星期內根本治愈使尿中無菌絲存在可任病家自行送工部局衛生處檢驗或他醫診斷
病家起見并可包醫斷根或治愈收費便利
臨診晨九時至晚六時（電話13883）

茂垣胞弟鑒
弟於二十日出店後迄未回家中雙親得悉後焦急異常寢食不安且特來申尋訪奔波數日蹤跡毫無爲特登報告知如見報火速回家以慰慈心至要至盼如有不如意事儘可回來商量終有辦法
兄茂根白

催眠術
遠方函授
就近面授
一律成功
學費低廉
催眠術有改良惡癖修養身心祛除惡癖療治百病揭發犯罪防禦仇敵等偉大功用更有例如離魂假死遊戲分身無酒立醉點石成金等遊戲法遠近人士經本會指導立能成功
△章程刊物函索即寄▽
上海二十二信箱三百二十一號中國心靈研究會啓
特815

白濁專家
姚佐頓新法
洗射白濁
白濁乃花柳病初步異常危險起勢必剌痛減便溺須延至膀胱口下致瘋癱若發於外則變橫痃生魚口下疳血淋潰爛更痛苦不堪本醫心得於此專門研究此科具有實驗法洗射特備各國最新白濁機器新法本治理保無痛苦又特與各藥從根治者均能十年八年會多方醫治不愈者上海三馬路到病除永不復發
診所◉姚佐頓醫生啟
大舞台對面

外科專家
陳君翯
醫師專醫一切大痘大瘡腫包無名腫毒成片成塊乾濕癬頑老年惡瘡黃水瘡瘡子一切皮膚潰爛魚口下疳等不須開刀用最新法注射一針止痛四針愈專治包皮過長用最安全法割去保無痛苦限日痊愈
診所北四川路五洲大藥房時間下午三至五時
電話40563

江灣大香賓
本會本年秋季舉行大賽馬於十月九日賽香賓
大香賓
票每張十元在靜安寺路七二二號事務所發售
此告　萬國體育會啓

咳嗽一仙丹
經售處上海永安先施新新公司
中報館廣告處　抱經堂啓

◉財政社會土地三局
佈告減免忙漕
▲分別實情訂定標準
▲江灣吳淞全部豁免

本市財政社會土地三局、昨奉市府令、特會銜佈告分別減免本市災區內忙漕田賦、其內容計（一）本市各災區、應按照被災輕重、分別核減田賦、（二）江灣吳淞兩區受災最重、豁免二十一年度忙漕全數、殷行眞茹兩區普減忙漕六成、引翔彭浦兩區普減四成、閘北區普減三成、滬南蒲淞兩區普減二成、（三）各區忙銀內減餘之數、展至開征冬漕時一併征收、（四）各區歷年舊欠、一律不免、以上辦法、已由市府咨請財政內政二部察核備案、並已分飭本市田賦征收處遵辦云、

◉遼東
自衛軍報告

遼東民衆自衛軍總指揮部黃宇宙・唐聚五・等、昨接前線密報、分述如左、（一）八月十五日、在瀋海線英額門、與水濂洞間鐵橋工作中之土工監督日本八二名、被我軍六百名之大刀隊擒獲、（二）八月十六日午後五時、本溪湖東方之太子河、有日探一名、正在垂釣、被自衛軍擊斃、（三）又同日夜間、我自衛軍騎兵三百餘名、由鞍山南方千山站、大舉攻擊、交戰三十餘分鐘出動、激戰二時餘、敵不支、同新任林滿總裁、逃往鞍山站、我遼東自衛軍、遂佔領千山站、此役日軍營死三十七名、負傷者細數未詳、我方傷亡八名、得長槍二十五支、子彈三百八十餘發、（四）八月十七夜間、我自衛軍騎兵五百餘名、進攻滿鐵本線南台站及湯崗子間、均將電信電話線切斷、次日將南台站包圍、攻擊日守備隊警官隊自警團、海城鞍山守備隊野砲應援、激戰六小時、敵不支退守、此役雙方損失頗巨、我自衛軍、仍在準備進攻中、（五）八月十八日、我自衛軍刻利用靑紗帳起之障碍、在大石橋遼陽間、隨時襲擊鐵路、破壞電信、電話亦均不通、日敵方面、頗疲於奔命、應付困難、餘續陳報云云、

◉抗日討逆軍
電告抗日戰況

市商會昨接抗日討逆軍自秦皇島來電、報告指揮所屬軍隊、在瀋陽附近抗戰情形、茲公布如下、市商會華僑聯合會轉各報館均鑒、東北淪亡、已近一載、黃胄子孫、豈甘作亡國之奴、大威等已率領二萬餘健兒、分攻鐵嶺・遼陽・新民・撫順・大石橋・等地、並乘隙一舉而下奉天、現方正惡戰中、貴會等抗日決心、素所景仰、尚祈就地請求政府出兵、俾收實效、至前方情形、敝會當隨時報告也、謹此電聞、抗日討逆軍軍委會委員長王大威・瀋陽總指揮盛瑜・前敵總指揮榮造華・同叩、

昨日義軍代表何永貞、接黃宇宙電告、前方勝利、電云、上海勞神父路某兄轉何總代表永貞兄鑒、今晨、前方報稱、安奉瀋海及鴨綠江一帶、我軍勝利、特報、黃宇宙敬叩、

◉潘雲超演講東北問題
▲潮州同鄉會場上之演辭

潮州旅滬同鄉會、四育救國團德育組、昨日特請中委潘雲超先生、於同鄉會場、作公開演講會於下午四時舉行、計到會員三百餘人、首由主席鄭正秋君致介紹詞、略謂、本團德育組、本有演講規定、惟因天時炎熱、擬待秋涼舉行、但思東北義軍、在此夏日可畏之時、冒暑與暴日抵抗、誓以熱血洗滌國恥、爭回失地、我們處此國家多難、自問何敢畏熱、所以特提早舉行、潘雲超先生道德文章、素爲我同鄉景仰、此次受朱霽靑先生委託、主持東北救國軍後方事務、對於東北情形、必深明瞭、我同鄉尤望其能賜告東北最近之狀況也、云云、次由潘超雲先生演講、（辭長另錄）復次、由鄭正秋翁子光等、相繼演說詞多勗勉之詞、至六時許始行散會云、以下爲潘氏演詞、

諸君、關於東北事項、貴會會熱心援助、此兄弟在未講之先、須表示十分謝忱的、今日兄弟蒙貴會招請演講東北問題、以如此嚴重和複雜的東北、兄弟知者很少、不能多所貢獻、甚覺抱歉、茲僅就

要言之、東北事件關係國際甚大、日本蘇俄以至美國、甚爲複雜、在極短期間、不能盡言、今先就日本的陰謀、說一說、數十年之前、日本有一黑龍會之組織、會內的份子、有政客・有軍人・有政治家・有流氓、他的唯一原則、就是侵略中國、非僅軍事經濟方面、並採各種方法、極盡侵略之能事、利用政府心理、抓住社會弱點、所以每次的內戰背景、必有一方有日人在背後操縱、所以中國歷來許多內亂、政治不上軌道、社會遭殺混亂、直接間接、無非受日人的影響、此次侵佔東北、我們早知其爲一貫的計劃、他們整個主張、就是破壞中國、以至吞併中國、此應認識者一、日本侵佔東北、目的非僅東北、實在黃河以北一帶、猶之從前侵佔高麗、目的實在東北一般、不過他爲何不早出此、並非中國、實因國際關係、怕犯衆怒、現在他看得清楚、全世界經濟凋敝、自顧不暇、異口同聲說裁兵、無論何國不致單獨反日、又不能聯合對付、中國則無能抵禦、所以悍然在這時侵佔、此應認識者二、至於東北義勇軍的由來、并非固有的、實因日佔東北、交通被他斷絕、割成爲多少片段、東北的紅鬍土匪、到處橫行、所以人民家家有軍器防衛、日本不怕中國的政府、只怕東北的人民、處心積慮、要收他們的軍器、就起了不少惡感、因爲無軍器就無保障、所以大起恐慌、力謀抵抗、再者漢奸每多仇人、往往誣報某村有義軍槍械、日本人就圍村燒殺老少無赦、人民感得自身危險、越發團結起來謀自衛、所以在義勇軍救國軍沒有成立之前、零落抵抗、已不知有多少次數、因爲他們不是政府的正式軍隊、人們就叫他爲義勇軍、在各處反日團體成立之後、他們很感指揮不統一之苦、就各自團結起來、但看到上海來的義軍代表、自稱總司令的、已有七人之多、諸位切莫悲觀、這是好現象、因爲交通被佔、山嶺阻隔、各個片段的統一、事實上實不可能、只怕人民不肯起來、祇要起來抵抗、不管他指揮官亦好、總司令亦好、總歸是好現象、兄弟受朱霽靑之託、辦理東北救國軍後方事務、朱先生是很有歷史的人、辛亥從日本留學歸來、就不斷在遼寧家鄉奔走革命、倒袁護法諸役、他都活動、他是只會做事、不善說話的人、所以名終不顯、今春他在天津閑住、本西夫有黃之變、決心出關救國、關外的義軍、亦函使往返、請他去主持指揮、他負着重病出關、歷盡艱苦、不避險阻、以一垂老衰邁的中委、吃着冷水泡的高粱、每天徒步走六七十里的山路、自是難能可貴、當他回到天津的時候、我幾乎不認識他、憔悴黧黑、瘦不成形、還病着痢疾、可是他心裏始終很快活的、他本爲找死地而去、現在非特不死、而且看着大有可爲、所以很興奮地要長期奮鬥、總到各處去請求援助、東北義軍有槍械、有熱血、所缺的就是子彈不充足、雖然、也可向日本的和奸、購買多少、不過爲了整個的計劃、還是不得不予以澈底援助的、義勇軍的消息、我們在報紙上得知其工作的大概情形、的確是大有可爲的、現在又有整個新的計劃、恕我不能宣佈、在不久的將來、也許有很驚人很可喜的消息、傳播給我們、這是堪以告慰大家的、朱先生是東北的人、我是河北的人、是個亡國奴、是個預備亡國奴、諸位也許是第三第四的候補的亡國奴、日本的侵華、並非局部問題、是整個的策略、我們非下全力抵抗不可、希望大家起來努力、努力援助朱先生、努力援助東北的亡國奴、努力救不亡的整個中國、

◉發明迫擊砲
英人蘇頓來滬

上海泰晤士報云、英人蘇頓、前任張作霖之顧問、因做史多克白砲之式、發明迫擊砲、特適於中國軍隊之用、由張氏晉級將軍、兼任瀋陽兵工廠主任、對於該廠兵器製造、多所規劃、旋於數年前、告退回國、在加拿大從事實業、現又重來中國、乘約弗遜總統輪、於昨日（二十三）抵滬、聞留滬僅數日、即將他往云、

◉日陸戰隊新兵
要求參觀閘北一帶
▲市府已婉詞答復

日本海軍陸戰隊、日來以新舊兵士調防、新到兵士、將分批參觀閘北一帶、並定於二十六日下午一時及二十七日上午九時二次爲參觀時期、每次參觀士兵一百五十名、昨日派員通知市府、請求許可、市府據報、以該項兵士、如無武裝尚可通融、惟近日謠言甚多、不宜前往、婉辭答復云、

◉江海關佈告
修正領事簽證貨單辦法

江海關監督唐海安、代理稅務司、昨發會銜布告云、爲會銜布告事、關於中華民國駐外領事館發給領事簽證貨單章程實行辦法、業於本年八月十八日布告在案、現又奉財政部關務署令、該章程第九條所列「甲・乙・丙」三項原文、應即取消、並改正如下、「甲・凡於民國二十一年九月及十月間、由外洋裝運未經領有領事簽證貨單之貨、提取人應向海關繳納上關簽證費五個海關金單位、由海關補發簽證貨單、「乙・凡於民國二十一年十一月及十二月間、由外洋裝運、未經領有領事簽證貨單之貨、提貨人應向海關繳納上關簽證費兩倍之數、計十個海關金單位、由關補發簽證貨單、「丙・凡於民國二十二年一月一日或是日以後、由外洋裝運未經領有領事簽證貨單之貨、提貨人應按本章程第九條所規定、向海關繳納罰欵十五個海關金單位、由海關補發簽證貨單、飭即遵照辦理等由、奉此、自應遵辦、仰各商人等一體遵知、特此佈告、

◉工部局昨開特別董事會
越界築路案尚無決定
▲領團對該案不加討論

公共租界工部局、於昨日下午四時半、開特別董事會、專門討論越界築路案、華董徐新六・丹麥董事邦森・兩人缺席、餘均到會、討論歷一時半、至下午五時四十五分散會、據該局公報云、界外馬路問題、本星期三下午工部局董事會開特別會議、「總裁費信惇博士報告、上次會議議決、將界外馬路交涉之辦法草案、錄送領事團、以後之雙方接洽情形、經各董事討論後、尚無何項決定、據美行政領事稅曉氏語新聲社記者、關於越界築路案、待工部局與市政府雙方作最後決定、領團不致開會討論、領團秘書朗格、本月二十九日回滬、領團將於下月開會、但並不討論此事、

◉江南塘工
已辦工程將次完竣
▲善後委員會準備結束

江南塘工善後委員會、昨分函江蘇省政府・上海市政府・及建設廳・工務等有關係各機關云、逕啓者、本會組織伊始、承滬戰結束之後、公私交困、籌欵維艱、而時機迫促、一切勘查設計、均未能從容籌維、委員等又各有本業、精力未能集中、五閱月來、深虞隕越、所幸政府當局、垂念民生、深知塘工之重要、撥欵之巨、爲民國以來所未有、而在事員工、亦能仰體政府之意旨、勗勉從公、委員等賴命融界之協助、亦能於其間稍盡綿欵分謗之責、使在事員工、得以安心任事、現在已辦各工程、十成八九、九月中旬、當能如期完成、此委員等所可以報告於政府及地方父老者也、惟是江南塘工、失修已久、委員等首次勘查、實需三百萬元、始能完成治標工程、祇以限於經費、已辦工程、僅及原計劃四分之一、而委員等因監修工程、屢次蒞工、巡視稍遍、危險益顯、深覺前次勘估之工、尚有未盡、而現在已辦之工、與實際相差過遠、本屆潮汛、已逾大半、幸未出巨大險工、此固由於在事員工之巡查不懈、而風勢潮汛之未曾激烈、實爲最大原因、瞻念來年、深抱隱憂、而此後歲歲相仍、若勘估之工、未能一律完成、歲修之費、未能年年有着、則淞滬居民、實隨時有昏墊之苦、淹沒之危也、委員等集會組織、本係臨時、現當已辦工程、將次完竣之際、自當即籌結束、業已另案奉達、此後籌集巨欵、續辦大工、使塘工永固、民生安奠、惟有仰賴政府督率、常設機關、統籌兼顧、以慰群望、所有本會勘査未及應修未修各工、相應抄同淸單、送請察核、

◉滬西蒲匯塘淤塞後
各界組促浚委員會
▲推定馬相伯等十三人爲委員

滬西蒲匯塘淤塞、有礙民生、亟應疏浚、該處各公團、特柬邀上松靑市縣政府暨沿塘士紳、集議辦法、於八月二十二日、假座三善堂開會討論、到市工務局長沈怡（劉用械代）・靑浦縣建設局長方儞康・松江縣建設局長徐百揆（吳兆生代）・法華鄉胡竣夫・蒲淞顧洄枝・潘伯賢・王愼先・蔣新生・漕涇楊福元・吳毓卿・泗涇李文來・張炎徵・及張維城・沈才賡・等、公推張維城爲主席、首由主席報告、繼由市工務局代表報告測量經過情形、靑浦建設局長松江建設局代表相繼報告、僉謂河水照此臭衛、非請市府同時疏浚、不足以利民生、復由于席宣讀馬相伯先生來函、開通小閘、自龍華百步橋西而至九里橋意見、及王愼先先生意見書、經衆討論、決議欲免臭水、非改道不可、應依照改道計劃、呈請市府核准開浚、並當場成立促浚蒲匯委員會、並推定馬相伯・楊泳行・陳亞夫・楊福元・張維城・等十三人爲委員、向市府請求從速開浚、以利農商而慰衆望、

◉郵政總局
安插入關員工
▲前晚乘輪抵滬百三十二名
▲即經總務處派在滬杭工作

東北三省郵務員工、自時繼入關後、麇集天津者、迄現在止、爲數逾千五百餘名、當地郵務職工會、聯合遼寧區郵員俱樂部、駐津辦事處同人、設法收容、尙不堪容納、會經電請全國郵務職工會、全國郵務工會、轉報總局、設法南下安插、前日下午七時、怡和公司定生輪、由津抵滬、搭載該輪來滬者、有東北郵務員工一百三十二名、上海管理局長乍配林、加派郵務長吳培、均冒雨赴楊樹浦怡和碼頭迎迓、該批郵員工登陸後、均乘郵件運遞汽車、直駛至橫浜橋福德里精武體育會安息、昨日上午十二時全體員工、赴四川路橋管理局、在三樓會客廳、謁見郵務長乍配林、暨加派郵務長吳培、副郵務長吳熙、並遞呈報告書、即經乍氏轉報總局、已由總務處派定安插辦法、計留滬安插者八十六名、派赴總局者三十六名、大通社記者特於昨日下午、赴體育會晤見該員工等、據談大部份係前月杪進關、隔津遂二旬之久、始於本月十九日、由塘沽搭輪來滬、至各員工眷屬、均尙留津云云、又據晚間消息、其派赴杭局工作之員工、業已奉到總局命令、飭於明（卽今日）日上午、由南車站搭早班車赴杭報到云、

兜安氏補神藥片
吾人中年以後精神漸趨衰境遇事輒覺厭煩不復如少壯之耐勞惟補以此藥使能體壯神旺血足胃健蓋此乃强腦補血健胃之良藥主治如左
神經衰弱　神經痠痛　婦女血虧　胃呆失眠
氣血衰敗　病後體虛　少年斲傷　諸般虛弱
各埠藥房均有出售　上海江西路四八九號兜安氏西藥公司告白

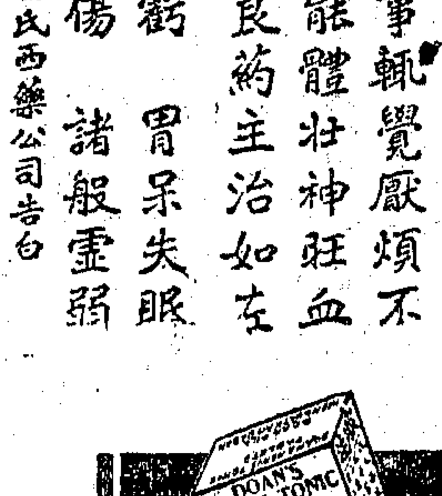

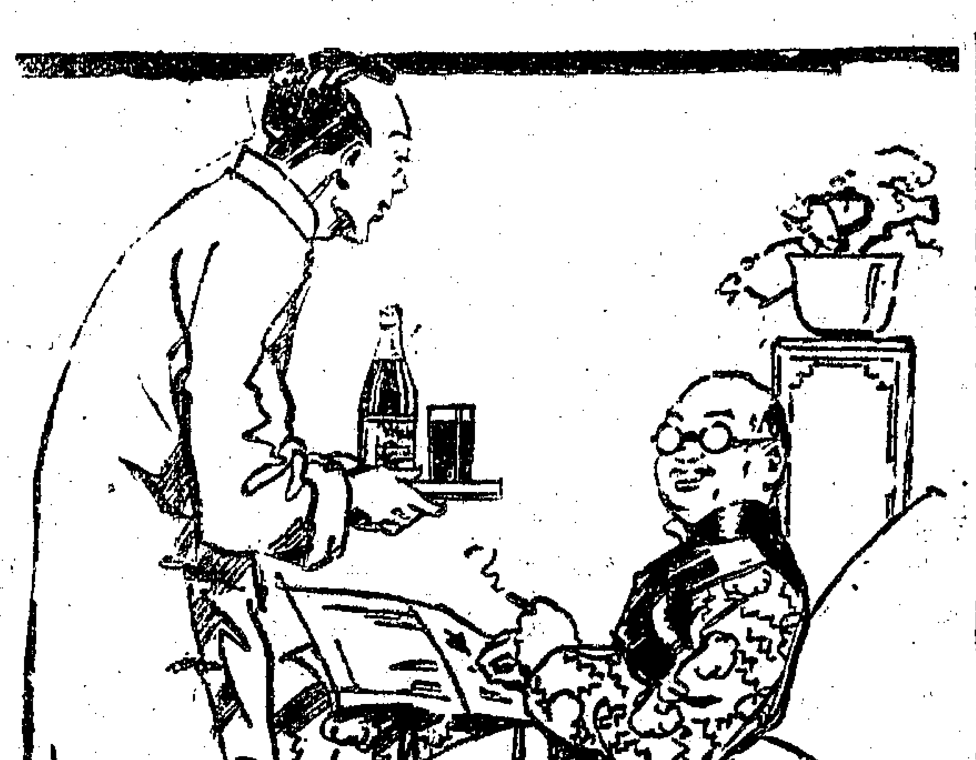

公餘小飲　身心俱泰
終日治事。耗神殊多。公畢以後。試進一杯補血怡神之維爾趣葡萄汁。便覺健適舒泰。疲勞消滅於無形。實則此汁富含滋補之生活素。對於成人兒童。同等有益。一日之中。無論何時飲之。均爲助神却倦之飲品。
各處高等食品店均有出售
美國紐約維爾趣葡萄汁公司出品
上海外灘二十四號美商同益洋行經理

維爾趣葡萄汁
Welch's Grape Juice
3

英國金箭牌

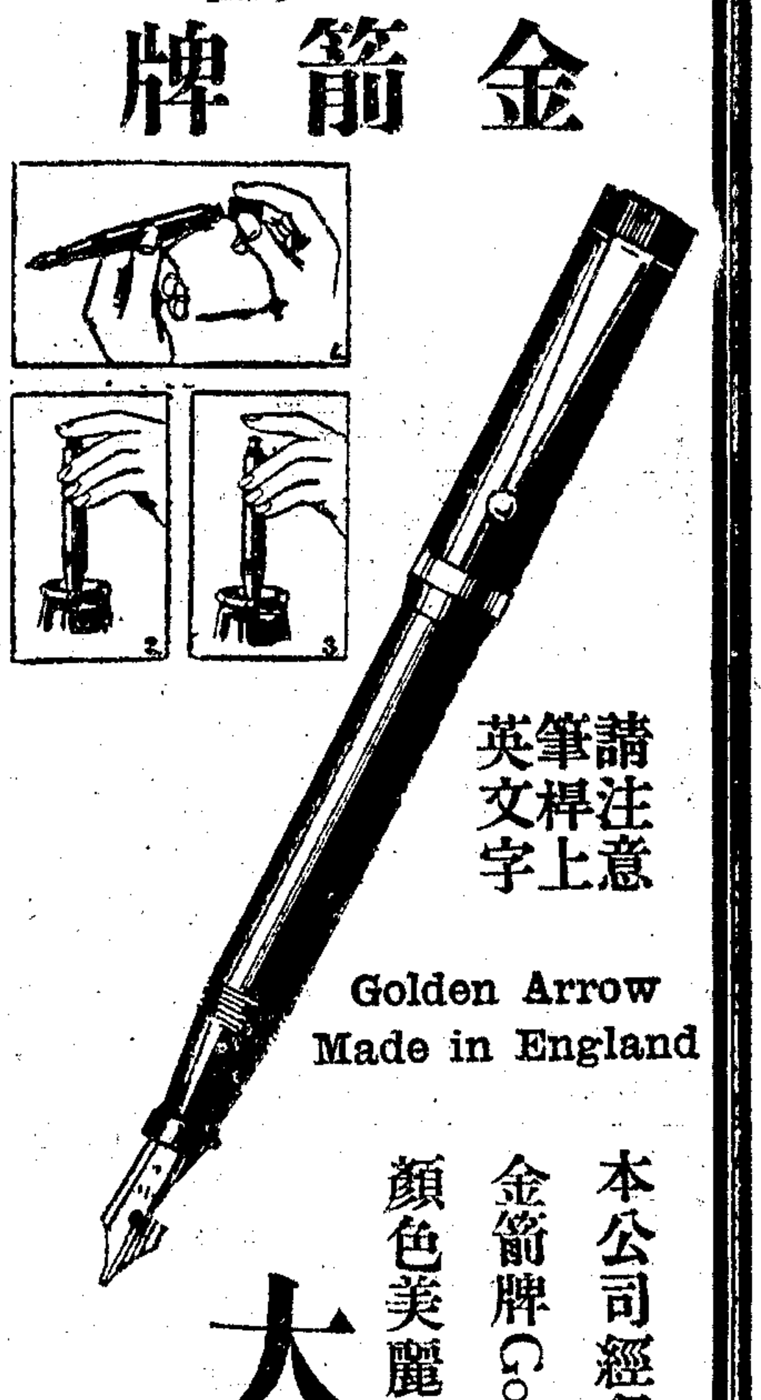

本公司經理英國Mentmore孟脫摩廠出品的金箭牌Golden Arrow自來墨水筆堅固耐用顏色美麗現一次到貨同行批發特別相宜
大減價每枝九角五分
上海永安有限公司啓

上海千頃堂書局爲優待醫學校醫學團體通告

本局照年出版新舊醫書及採辦全國各省醫籍有千餘種之多素荷醫界同志採用無任欣幸際此秋季開學之時特定優待二月▲日期▲八月二十日起十月十九日止▲折扣▲木版醫書照平常折扣外再打九折▲洋版醫書照平常折扣外再打八折惟須蓋有醫學校及國醫團體圖章爲限個人購買及寄售醫書醫報特價醫書不在此例

上海三馬路千頃堂書局啓

本埠新聞二

子謚父爲奸商

▲三井買辦顧珍先
▲送爲其子所唾罵
▲子以他案被控告
▲法庭談乃父劣跡

日商三井洋行買辦顧珍先之子承佑、自日寇侵佔東北、砲轟淞滬以來、深懼國亡無日、乃屢勸其父勿再與日人合作、及時辭退買辦職務、免遭社會唾罵、但珍先卒不聽從、效忠如故、其子遂私謚以奸商、或懸崖勒馬、詎珍先利祿心重、仍不爲動、且將子驅逐、以是承佑憤甚、神經因亦錯亂、突於二十二日徒手至南京路永安公司任意選購價值千元之物品、着該公司派人送往城內靜修路萱壽里三號家中取值、及抵家內、其繼母拒卻付欵、復命送貨人偕赴四川路三井洋行、擬向父索資、適珍先他出、該送貨人即將原物携歸、翌晨承佑又以電話通知永安公司、謂欵已備齊、速將貨送去、迨該公司再派人送至其家、依然無人給價、永安以此種行爲、跡同欺騙、報告老閘捕房、派探葉毓四將顧承佑拘入捕房、顧乃向捕頭瀝訴其父甘心媚日、願作奸商種種事實、昨晨、捕房將顧解送第一特區地方法院、由劉推事提訊、捕房律師錢恂九以被告詐欺取財、請照刑法三六三條懲辦、質之被告供、伊母初允給以七百元、故往永安購物、所購祇稍逾額、不料購後母忽分文不給、並要求法庭予以十五分鐘時間、俾將伊父爲奸商之事跡、詳細陳訴、法官諭以不涉本案範圍之事、不許多瀆、隨即宣判、顧承佑詐欺取財未遂一罪、處有期徒刑三月、顧聞判後、猶曉曉自語、謂倘許我略情聲述、雖獲咎亦心所甘云、

其泰輪遇險記

▲沙市去貨停運

沙市爲揚子江上游要埠、每年雜糧運出甚多、滬上各輪局、均派輪行駛、詎邇日因勦共關係、發生恐慌、滬上運往沙市之貨、完全停裝、而捷江之其泰輪、且在沙市遇險、亟將詳情查記如下、

▲其泰遇匪　捷江之其泰輪、自上海赴宜昌、本月十六日船至沙市下游、約距三十餘里、即遇賀龍所部之紅軍、匪向輪船開槍、意圖刦掠、其泰輪駐有護航美兵一隊、即出機槍回擊、無如紅軍衆多、其泰甚爲危急、幸川軍所派之軍艦金城號趕到、始將共匪打退、其泰得脫險上駛、

▲檢輪誤會　沙市現爲王芳洲部駐守團長楊輝任沙市警備之責、其泰輪至沙市口、駐軍即令停船候檢、防共匪之混入也、船主泰萊以該處水急難泊、請到碼頭時檢查、駐軍未悉其語、見其泰不停、認爲抗令、即放排槍示警、而船內美兵、誤認紅軍二次刦船、即用機槍向岸上駐軍掃射、遂釀成誤會之大禍、後由大隊駐軍趕到、將其泰扣留、

▲捕捉船長　沙市駐軍到其泰輪、將船長泰萊及船上買辦、一併捕去、查究開放機槍之人、責令交出、謂駐軍四名、已被彈傷、在輪美兵、知已誤會惹禍、乃匿槍不出、船主解到司令部、見楊團長、經買辦述明出於誤會、並非對軍抗驗開槍、護航美兵誤遇共匪、出於自衛、途經沙市時、中途遇匪脫逃經過、楊團長經船員等一再證明、始將泰萊等釋放、

▲商貨運出　沙市因勦匪嚴重、市內各商號將所存之商貨、都欲雇輪運出、裝到漢口存儲、各銀行亦將庫存之現欵、托怡和之寶和輪裝至漢口暫存、各商號內之箱籠物件等、刻亦公雇輪船一艘、運載上船、至必要時、得裝赴下游、沙市海關前、亦泊有預備商輪一艘、

▲停止辦貨　沙市客幫、自本月十五六日起、已完全停止辦貨、各客幫在上海購定之貨、現有電來、請將定貨暫勿裝去、滬上沙市之出口貨、棠已停止運沙、至於沙市棧存之貨、刻下正在趕裝至各埠、蓋在短時期內、必須裝完也、

強盜而兼綁匪

▲索欵函次第送來
▲蓄貨販賣人守候

住居滬西虹橋路飛機場西首打鐵橋引涇地方、向業木匠之翁觀祥、現年四十歲、勤儉起家、頗堪溫飽、妻姜氏、生三子、長順餘年十六歲、次小順年十歲、幼弟弟生甫數月、近被盜匪垂涎、於本月十一日上午二時許、突來口操雜音身穿白短衫褲之盜匪八人、破門而入、內有四人、執有手槍、箱籠物件、搗毀一空、並向事主翁觀祥恐嚇勒索銀洋不遂、致被鐵棒擊破左手、母姚氏妻姜氏均被盜匪踢傷甚重、鄰居顧雲廷出外呼救、亦被盜匪開槍轟擊、彈穿兩腿、現尚在海格路紅十字會醫治未愈、各盜見無長物、遂將翁之第二子小順架去、向東而逃、事後由事主報告青浦縣徐涇公安分局、並水上公安第二隊、請求嚴緝在案、詎前昨二日事主由郵局連接二函、第一函云、令郎現在代爲撫養、極爲優待、不必憂慮云云、第二函信內勒索洋二百元、指明着事主於廢曆本月廿三日（即昨日）下午二時至四時、在滬西虹橋路鐵路以西接洽、惟來人雖手拿大英牌一聽、外包紅布、並綁洋傘一頂爲記號、如不誠心接洽、當以激烈手段對付等語、翁接信後、遂報告公安分局及水警隊、當派巡官羅得勝、率同探員姚幼蓮等化裝前往、一面通知該管市公安局六區一分所虹橋路派出所、派警協助、直至五時許、在楊宅路虹橋路口、見有販舊貨之江北如皐人宋萬君馬士富二人、躑躅該處、向事主徘徊觀望、探員等見其形跡可疑、上前拘獲、連同舊貨擔、一併帶至六區一分所、經所長單振華提案嚴訊、宋馬二人對於槍刦錢財擄人勒贖、極端否認、單所長以案情重大、諭令暫押、聽候偵查究竟再行核辦云、

江海關破獲永壽華行漏稅偷運珠寶鑽石

▲價值達數十萬之鉅
▲店主仇永華已被捕
▲生財貨物扣押海關

開設九江路河南路轉角中華農工銀行四樓之永壽華行、專事漏稅偷運珠寶鑽石等貴重物品進口、經江海關方面長時間之偵查、至昨日始獲有確證、即通知中央捕房、會同搜緝、除上午十時許、在行內拘捕店主仇永華、并捕獲中西關係人數名、均已解交捕房、江海關會同租界當局、將該行賬冊檢查後、發見各種貨物多係漏稅偷入、計金剛鑽珠寶首飾價值達數十萬、江海關方面、即請特區法院令飭捕房、准將該行內一切生財貨物搬送至江海關、再定處置辦法、

兩英輪互撞續聞

▲兩輪俱受重傷
▲損失尚待調查

藍煙囱外洋輪孝而司號（Calchas）怡和北洋班輪利生號、前日下午一時十五分出口行經其昌棧附近、適有藍煙囱倫致班輪孝而克司號、在該處調頭出口、避讓不及、以致首尾相撞、兩輪俱傷等情、已誌昨報、茲將昨日所得情形、分錄於後、

▲出事情形　此次由倫敦裝鐵大批汽油及鋼鐵、並有轉往日本之貨一千七百噸之鉅、於十九日到滬、停靠浦東藍煙囱碼頭、將貨卸清後、擬於昨日下午一時許開往日本、正在調頭出口、駛近其昌棧浦面、總將船首用拖駁拖向外時、船梢後適有怡和之利生輪、亦出口駛來、因水急風大、亦係匯德豐拖駁拖帶、時孝而克司輪雖已調頭妥當、惟適值潮漲水急、該輪被潮流向後擊退、利生輪見該輪倒退、雖開倒車、因近在咫尺、不及避讓、致遭此禍、

▲兩輪俱傷　急流大風、將孝而克司擊退、利生輪不及避讓、致利生船首撞於孝而克司之後梢、因該輪大而且高、利生輪小、故撞於該輪後梢艦甲之下、適當機艙舵處、利生當時雖已受傷、因在水平線之上、祇見船首鋼欄干損壞、對於下面之傷痕尚未察覺、仍由拖駁向外拖退、後拖駁漸漸吃重、將無力拖帶、乃由小輪察見、利生輪船首逐漸向下、當通知利生輪、船主得報後、飭人至頭艙察看、已滿艙浸水、乃用抽水具抽水、無效、遂急開快車、向浦東駛去、將船擱於楊樹浦蘭路碼頭上、對於傷處祇知撞穿一洞、因其時水大風急、先將輪船妥爲保護、後知右鼓受重創、乃報告公司、一方報告海關理船廳、孝而克司與利生撞碰後、亦覺機艙撥水不靈、後察覺機葉損壞一片、遂停止出口在滬修理、

▲客貨駁起　利生輪此次由滬開往威海衛煙台天津等處、裝載麵粉一萬六千餘包、米六百包、紙二千餘件、茶葉二百餘箱、雜貨八百餘件、共約一千五百餘噸、乘客西人七人、華人四十餘人、出事後、遂相率登岸、輪內貨物、頭艙業已浸水、今日僱用駁船、將貨完全駁起、又見頭艙右舷、洞穿一大洞、並有機葉一片、仍嵌於鐵板內、據該公司云、將貨駁竣後、即於今日入瑞鎔廠修理、損失修理一項約二萬餘元、貨物損失容再調查、

▲責任評判　二輪出事後、海關河泊司得報、即派員至出事處察勘、並詢兩船主出事情形、以資備考、對於責任問題、因兩輪均爲英商、故將來由該國駐滬領事署判斷、兩公司因辦理修船事甚忙、故昨日尚未進行交涉、

楊名聲赴熱

調查東北難民

上海各慈善團體振濟東北難民聯合會、已於十三日、在市商會設事務所成立大會、各情業誌昨報、茲接楊名聲君由天津拍來養電、照錄原文於下、雲南路仁濟堂王一老・許靜老・屈文老・黃涵老・普慈・朱子橋主任撫鄭、談及諸公發起東北災民振濟會、胞與爲懷、欽感曷極、茲名聲隨同子老去熱、調查災情、俟調查明確、當赴滬面報、謹先代東北災民九頓首以謝、楊名聲叩、養、

國有鐵路貨車負責運輸通則（三）

㊉㊃凡貨物因稅關損局扣留而致損失者、㊉㊄凡貨物因戰事或盜案發動而致損失者、㊉㊅凡貨物因法律之制裁而致損失者、㊉㊆凡貨商自備車輛因該車輛設備不善或失於修理而致貨物損失者、㊉㊇凡貨物原封封皮未動、其內裝貨物發生成色不符、或件質變化、以及殘破短少者㊉㊈凡在專用岔道由託運人自裝之整車貨物、如件數短少、斤量減輕、以及因包裝破壞貨物受有損失者、第卅七條、貨物之保火險、凡由鐵路負責運輸之貨物、鐵路可代向保險公司投保火險、一切皆按保火險章程辦理、其保火險費於運費之外、另行核收、如託運人不願投保火險或自覓保險者聽之、託運人如欲委託鐵路代保火險時、須於託運單之特約欄內註明「請代保火險」字樣、凡不委託鐵路代保火險之貨物、如因火災所受損害者、其責任概歸託運人自負之、第卅八條、敞車裝運或露天堆存之貨物、凡貨物由敞車裝運或在貨場露天堆存時、如遇狂風暴雨或其他氣候之變、非人力所能抵抗、而致遭失損壞者、鐵路概不負責、第卅九條貨商之責任、凡託由鐵路負責運輸之貨物、如因自行爆發起火、或包裝不妥、或貨商及其照料人之故意或疏忽、以致損害他人貨物、或鐵路財產者、應由該貨商擔任一切損害賠償責任、凡貨商自行裝卸貨物、非得鐵路許可、不得擅自移動車輛、無論何時、如因此發生事變或損壞車輛及其附屬品等情事、均應負賠償之責、各站貨場內禁止燃燈吸烟或其他易釀危險之行爲、如因貨商或其使用人之疏忽、致釀事端、應由該貨商負完全責任、凡貨商對於鐵路或對於其他受損害之貨商、應負賠償責任時、其賠償標準、如鐵路有規定者、應照規定辦理、其未經規定者、則臨時估定之、第四十條、鐵路不負責運輸之貨物、凡下列各項貨物鐵路不辦理負責運輸、㊀凡貨物按六等貨物核收運費者、惟經鐵路特別許可時、不在此限、㊁凡貨物按照特價運輸、其運價與六等貨物相同、或低於六等貨物者、㊂活禽獸、㊃凡空箱空桶空袋空包等外面註明「空件運回」字樣者、㊄凡貨車運輸通則所附普通貨物分等表內載明之爆炸品及危險品、惟煤油硬爆火柴電影片油品等貨、及其他另有規定者、不在此限、㊅鑿框、㊆金銀・金銀貨幣・鈔票・有價證券等項、㊇凡一切重要文件及貨車運輸通則所附普通貨物分等表內已載或未載之貴重物品、但經鐵路特別許可者、不在此限、（第六章）賠償損失辦法、第四十一條、索償手續、凡貨物之全部或一部份、遇有損壞或遺失、（凡貨物如按照應運抵到達站之時起算、已過期一個月仍未運到、而鐵路亦不能確定該項貨物之所在時、亦作爲遺失貨物、）凡託運人或收貨人請求賠償時、在該貨起運以前、由託運人請求之、在該貨起運以後運抵到達站以前、由託運人或收貨人請求之、在該貨運抵到達站以後、由收貨人請求之、無論託運人或收貨人在請求賠償之前、須到場會同處理車站站長查驗貨物損失之情形、並須在須實貨運收據或提貨單上、註明「損壞或遺失若干件及其重量」、然後立時或於最短期內塡具鐵路所備「賠償請求書」一份、連同有關之各項單據、如貨物價格證明單據、貨物存場收據負責貨運收據或提貨單及貨名詳細單等）一併提交該處理站站長、站長收到該項請求書後、須迅速轉送車務處長查核辦理、並開具「賠償請求書收據」一紙、交付請求賠償者、以爲日後領取賠償金之憑證、如不依照上述一切手續而請求賠償者、鐵路得拒絕處理之、第四十二條、調查及賠償、凡貨物遺失損壞託運人或收貨人請求賠償時、鐵路應迅速調查、並於查詢各事完畢後、應將賠償事項、立即決定、㊀如於未經決定賠償以前鐵路將遺失貨物查出、並將該貨物完整、送交請求賠償者、或其代表人收納時、則鐵路認爲解除賠償之責、㊁如貨物有遺失或損壞、鐵路亦得斟酌情形、將品質相同之貨物、抵償已遺失或損壞之貨物、㊂貨物如有遺失或損壞、應由鐵路賠償時、其賠償價格之限制、以該項貨物在起運站託運時之同樣貨物、普通市價爲標準、其已繳之運費及雜費、一併退還、惟該項市價不得超過託運單內塡明之數目、凡在託運單內雖經塡明價值、然其實價仍須由請求賠償者證明之、至鐵路對於貨物之一部份之損失、則照該損失部份、對於全部貨物之比例數賠償、貨物價退還運費及雜費、第四十三條、賠款查出已失貨物之處理、鐵路在已付賠欵以後、如將遺失貨物查出、須即通知請求賠償人、可將鐵路已付之賠欵退還、領取貨物、如發出此項通知後逾一個月、尚無人領取、則該項貨物當由鐵路自決處理之、如因地址不明、無法通知時、鐵路應將查出貨物情形、在起運站及到達站布告一個月、如逾期仍無人領取、鐵路得將該項貨物自決處理之、第四十四條、請求賠償權之消除、貨物之損失賠償請求權、除特別規定者外、概自發現損失之日起算、經過六個月、即行消除、（第七章）附則　第四十五條、本通則自公布日施行、第四十六條、本通則施行後、所有從前貨車運輸負責章程、即予廢止、第四十七條、本通則如有未盡事宜、得由鐵道部隨時修正之、

同業應加入公會案行政院咨立法院核辦

實業部昨通知市商會云、爲通知事、前據該商會呈請各業同業廠號、應以法令規定、令其一律加入同業公會等情、當經據情呈請行政院鑒核、並批示知照在案、茲奉行政院指令第二一三九號內開、呈悉、已據情轉咨立法院迅予核復矣、俟復到再行飭遵、仰即知照、此令等因、仰轉函各業同業公會一體知照、

爪哇巴達維亞華僑代表抵滬

▲昨參觀滬各國貨工廠
▲提倡國貨會定期公宴

爪哇巴達維亞中華商會、以祖國國貨日增月盛、努力喚起僑胞購用、發展經濟、自一二八戰後、國貨工廠大受影響、爲明瞭實情計、特派熱心國貨旅爪鉅商鄭君倫君回國調查、期前分函上海各公團、便利工作、茲悉鄭君已於昨日到滬、寓一品香、上海市民提倡國貨會、業已推定陳翊庭・陳炳輝・方劍閣・徐蔭庭四常委、爲招待、並引導參觀各廠、會員合於推銷爪哇貨品之工廠、以便介紹探聽、凡國貨工廠有意推廣爪哇貿易、可向該會探照或逕與鄭君接洽、並聞該會擬召集有關係工廠、舉行歡迎公宴、以盡地主之誼云、

國貨大同盟招待各界

▲報告荷政府排斥亞浦耳經過

提倡國貨大同盟委員會、於昨日午後七時、假座中華荼社、招待各公團代表各報館、報告荷蘭飛利浦排斥亞浦耳國貨電泡運南洋營業、及要求抗爭援助辦法、到一百二十餘人、首由主席陳翊庭報告、略謂我國連年內戰、工商凋敝、外人乘機施行經濟侵略、而我國貨之稍能推銷國外與外貨競銷於國內者、不過萬分之一、已引起外人嫉妬設計打倒、亞浦耳之受飛利浦侵略、不過開其端倪、若不抗爭、則彷造國貨之推銷海外貿易、將被摧殘、敝會爲保障國貨工廠、實不容辭、惟以能力薄弱、無而繼、關係整個國貨海外貿易、至爲重大、敝會足收效、爰邀國貨四團體工廠代表大會議決案、招待全滬各公團各界領袖及新聞界、集中力量、予以實力之援助、國貨之幸、亦國計民生之幸云、次由亞浦耳代表胡西園報告被侵經過情形、主席汪星一報告代表大會議決案、（一）電請外部

有起死回生之效能的　河南　少林寺　眞本傷科秘方　出版　[illegible]

誰患吐血　請閱　血證經驗良方　內容之一斑　[illegible]

人能在一百年以上之　養生秘訣　出版　[illegible]

子女培植秘訣　出版　凡人之新婚以後、就生有子女、[illegible]

外科眞方傳　[illegible]

經售處　上海南山東路十三號　中醫書局

商店用脚踏車的利益

同昌飛人牌　國貨純鋼脚踏車

須注意及之　爲經理者

經理先生、實在用了脚踏車、收帳每天可以多收幾個人的事、一人可做幾天的事、一夫可畢、省車資省人手且無監竊的危險、實在用脚踏車送貨又快又便、主顧必定歡迎、這樣營業可以發達、請快購用同昌飛人牌鋼脚踏車

免費試車　保退回洋

附設　上海全市脚踏車免費服務會　簡章函索即寄

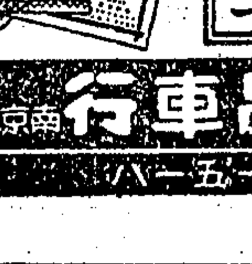

贈品券　將此券寄下即奉贈商店用脚踏車利益說明書及同昌飛人牌脚踏車樣張各一

上海南京路　同昌車行　電話一五一八一

中央電吳市長命三友廠尅日開工

▲未復工前並須充分接濟伙食
▲絕食工人家屬來滬探視病狀

關於三友廠勞資糾紛、中央昨日電致市黨部・市政府・吳市長、令飭以非常手段、強迫資方尅日開工、絕食工人、自前日全體分送勞工醫院及上海醫院後、生命大致無危險、茲誌各情如後、

▲中央電令開廠　中央黨部民衆運動指導委員會、昨電本市黨部・本市市政府・吳市長文云、市黨部・市政府吳市長鑒、三友實業社延不開工、工友絕食、情狀甚慘、務祈以非常手段、強迫資方尅日開工、在未復工前、關於工人伙食、須充分接濟、轉達、中央民衆運動指導委員會卯養、

▲絕食工人現狀　全體絕食工人共計三十一名、除洪家本等十人、以病劇先期送院外、前日由黨政機關派員將住廠工人十一名、一併強迫分送勞工醫院及上海醫院、以免生命發生危險、大公社記者、昨特赴勞工醫院、探詢工人現狀、據該院看護談、該工人等入院後、即經醫師分別診察、並紀錄脈膊・體溫、一面勸告進食、但各工人仍拒不接納、醫師乃飲以藥水、大體皆無碍、惟有數人則病態較重、其症象如下、洪家本・盧士英・頭部劇痛・侯章元・劉元興・手足發麻・孫玉成腹痛嘔瀉、張則剛心口疼痛、鼻孔流血、

▲家屬來滬探視　絕食工人孫玉成家屬、自聞絕食消息後、昨特由原籍趕程來滬、即赴勞工醫院探視、一見面色黃瘦、精神委頓之狀、不禁痛哭失聲、一再勸慰、始偃車將其送至世界後齊及醫師、本市社會局代表王先面族處、暫寓宿云、又朱金生之家屬、昨亦由原籍來滬、赴上海醫院探視病狀、情形殊爲悽慘、

▲九期伙食未領　工人臨時伙食維持費、每日洋一百二十元、原定每星期三具領、除上一期伙食費、已於日前（星期一）領到外、其第九期伙食費、昨又屆領取之期、即由工會代表夏中・秦海晏會同社會局代表朱志林、於昨日上午赴南京路總公司具領、當昭及該公司董事王顯華、王君即稱、該項伙食費、公司決定不再發給、故本人未便撥發、須請示董事會後、至星期五（明日）或可發給云云、代表等乃卽退去、

▲駁正董會啟事　七區棉織業工會、以該廠董事會在各報刊登啟事、諸與事實不符、昨特發文駁正如下、關於三友實業社董事會啟事、本不願再作無謂之爭執、茲悉社會人士受其朦蔽、故特再鄭重聲明、以明眞相、（一）三六滬戰突起、時局緊張、資方爲避免當時危險結算給發、迫停職協定簽定、工友紛紛來取、因於翌日即行通知暫停、當時對於工友存工、亦未酌予救濟、而資方一味拒絕、工友不得已、故將所有存貨、陸續支付、然較至最近、恐仍有少數工友、尚未領取、（二）五月三十一日日軍離廠、由工會先行函請五區四派警保護、於六月一日、方行進廠住宿、從西邊側門而入、當時沈祥記木作派有木匠、正在該處修理、並非破屏而入、（三）公司歷年虧餘爲數甚鉅、停戰協定、日軍南撤、公司派人將廠內機件、運赴杭州分廠、擬將總廠停止、藉謀抗廠擴充、總之資方處處虛造事實、藉以摧殘舊有工友、故前後矛盾之辭、層見疊出、現政府既在依法仲裁、當不難水落石出、嗣後對於公司無謂之爭辯、概置不理、（四）再該公司以五百元之資本、而獲今日之成績、歷年盈餘、數以萬計、即就去年而論、該公司賬目報告、亦盈餘三十二萬餘元、至於負債數項、亦並未超過往年數量、其所以延不開廠者、實有意留難耳、觀乎最近廠房之突然失火也、走電也、及封鎖自來水也、（按封鎖自來水時、該銅匠曾詭稱爲奉救火會命令、昨據工部局發表聲明、已否認其事、）則主使者何人、當不難推索而得、）已可想見資方居心之一斑矣、總之我三友廠全體工友爲要求生計、出之哀號呼籲、爲維護國貨、不忍施暴烈之破壞政策、而出之以消極絕食、其行動之純潔仁心、爲體郵我工友痛苦計、爲國家實業前途計、迅謀開廠、則我全體工友、自當本過去勞資合作之精神、自動減輕工資、加緊生產、以協助國貨事業之發展也、

總工會之勸慰

總工會援救三友廠絕食工人委員會、昨日特派薛翔阜・邵虛白兩委員、至醫院慰問絕食工人、並告以該項糾紛、市府已提付仲裁、不日當有相當解決、請各工友先行進食、免致生命發生意外、各絕食工人聆言、祇點首表示謝意、但仍未允復食云、

中國軍樂器完成

市商會爲鞏固民族精神・發展國民愛國性起見、特於上月初旬、發起中國軍樂、由該會童子軍任樂隊、請大同樂會鄭覲文・許如輝・規劃一切、並指導編練等辦法、先習短簫鐃歌一月、以立基礎、一面製造歷代有關軍樂之樂器、共得三十四種・六十四件、均係聲量洪大、音色優美之品、奇形異樣、爲近世社會所罕見、其音域之大、自最低度至極高度、共有八級之廣、已於昨日完全工竣、交與市商會、分發該團、分配練習、全體歡忭、不可言狀、現在按期上課者、約七十餘人、聞該團繼續加入者、尚不在少數、額定百名、努力練習、擬於本年雙十節日、准作郊外旅行之演奏、以爲大規模之提倡云、

海港檢疫處霍亂週報

▲第十三期

海港檢疫處處長兼上海防止霍亂事務所主任伍連德、昨日（二十四日）發表第十三期霍亂週報、茲誌錄如下、（一）八月二十日週末止一週內、據紀錄所知、計有霍亂症三四七例、較前週之三四例、似已略增、表列於左、

區別	例數	死亡數
上海市	一〇二	三
公共租界	一一三（內有外僑五人）	一二
法租界	一〇一（內有外僑二人）	九（內有外僑一人）
不詳區域	三一	四
共計	三四七（內有外僑七人）	二八（內有外僑一人）
以前共計	三三六七（內有外僑五十九人）	一四五（內有外僑十六人）
總計	三七一四（內有外僑六十六人）	一七三（內有外僑十七人）

（二）此週上海氣候、似已開始變遷、查八月十七日最高溫度爲九五度、而八月十四日最低溫度爲七三・九、平均溫度爲八三・三、復有十九日得有天雨、氣候驟轉涼爽、平均溫度、爲七九・七、（三）茲據各海港報告之霍亂例數列左、

海港名稱	日期	例數	死亡數	前週例數	前週死亡數
漢口	八月十三日週末	一〇九	一三	一五六	二四
天津	同	二	〇	六	〇
廈門	同	九七	四〇	二〇	四八
廣州	同	七	二	八	四
南京	同	一六九	一四	一二六	一七

（四）哈爾濱一帶、不幸忽遭水災、生命財產、損失頗巨、據公報紀載、截止八月十五日止、會見霍亂三〇二例、其中死亡八十人、有將霍亂屍體乘夜棄置街頭或附近地內、據日方報告因屍體腐敗、致臭氣薰天、慘不忍視云云、足證當地人民、對於防務當局、無相當認識、（五）查東北有三十二城市被霍亂侵襲、其延甚劇、截至八月十五日、罹患霍亂者、總數爲三三〇一例、茲分列如左、大連一六六　營口六六　瀋陽七〇　齊齊哈爾九五　新民屯三二　通遼一三二　長春九〇　洮南一五一（六）第十二期週報第三節報告、洛陽霍亂例數、因印刷錯誤、茲特更正疫例爲五〇〇例、死亡爲一〇〇例、（七）上海共有霍亂時疫醫院二十所、茲將各區所設院數分列如左、中區一・北區四・東區四・西區二・南區二・吳淞一・浦東三、共計二十所、（八）上海市衛生試驗所、會備製霍亂疫苗四萬五千瓶、足供二百萬人注射之用、分給全國各疫區、遠如湖陝西、爲求便捷計、由航空運去、

中華口琴會續辦國難班

▲收入會費提三分之一捐東方義勇軍

中華口琴會、以研究口琴音樂、提倡高尚藝術、并發揚民族精神爲宗旨、該會自去年九一八以還、雖受時局影響、然對於各種救國工作、仍積極進行、去歲該會一週紀念音樂大會、演奏「黑馬奮蹄」等欵、捐助馬將軍及各省振災、此次滬戰、該會特編十九路軍歌、并組織口琴隊、分赴各傷兵醫院、及蘇崑等處前線演奏、慰勞我忠勇衛國將士、又在該會添設「國難口琴班」、教授愛國雄壯歌曲、以鼓勵同胞士氣、共赴國難、成績極佳、深得社會一般人士之嘉許、該會王會長近鑒於東北義勇軍、爲國奮勇苦戰、爲紀念起見、特編「義勇軍進行曲」、「東北義勇軍進行曲」、「我國救國」、等歌曲、并繼續在四川路一六八號該會會所設立「國難班」、時間已定、夜班每星期六晚七時半起至九時、日班每星期日下午三時半至五時、二個月學完、會費每人每月三元、其中提出一元捐助東北義勇軍、已請該會贊助人、東北義勇軍後援會保管委員林康侯先生爲監察、兩班均由王會長親自指導、有志救國而欲研習高尚口琴音樂者、不分性別・資格・請速向該會報名、九月三日開班、印有簡章備索、又該會口琴隊現爲擴充計、擬徵求新隊員數十名、不論是否該會會員、均可報名、惟須有相當程度者、經指導審查合格、即日加入研究云、

暗殺聞鶯案判決

▲范洪生處徒刑十五年

南京人范洪生、又名范瑞寶、自與女相家王聞鶯發生戀愛後、因不能達結婚目的、疑係王母吳氏阻撓、遂起惡念、乃於本年七月十九日下午二時、持刀至西藏路平樂里八十九號聞鶯家內、擬將王吳氏殺死、但因氏避讓、致未中要害、祗受微傷、其時聞鶯階狀、大聲呼喊、范忽被捕、乃又將聞鶯連砍數刀、悉中要害、立時身死、范當時逃逸無蹤、旋經老閘捕房西探在閘北交通路范姊家內將其拘獲、由捕房律師汝葆彝依預謀殺人罪、向第一特院提起公訴、范亦延蔣保厘律師辯護、謂范患有精神喪失病症、依法得免除其刑、請求宣告無罪、業經特院數度傳訊終結各

新雅粵菜館　營業時間

南京路　新館　暫定早晨八時起至夜半十二時止

北四川路　舊館　暫定早晨七時起至夜半十時止

德國療淋巨製　梅濁克星

五淋白濁　六小時奏效　一星期斷根　利尿止痛　澄清淋絲　透膜殺菌　根治痊愈　無害腸胃　不礙生育

上海英租界五洲大藥房　外埠各大藥房代售

情、已詳誌本報、昨晨由承審此案之刑庭長潘世儒開刑一庭、宣告判決、主文范洪生殺人一罪、處有期徒刑十年、預謀殺人未遂一罪、處有期徒刑七年、執行徒刑十五年、裁判確定前羈押日數、以二日抵徒刑一日、附帶民訴移送民庭審判、而范之前妻（已離婚）楊秀英自與范脫離後、即住於城內三牌樓路盛家弄二號門牌、並在天韻樓遊戲場充當七號女招待、以維持生活云、

◉多年女傭一朝昧良
▲竊二千元之衣飾

寓居北四川路一零九九號門牌粵婦鍾王氏家、因一月二十八日發生戰事後、翌日避往親戚處逗留、着傭婦江北人秦俞氏看管、詎氏在一星期間串同浦東人許世林、乃妻萬氏・揚州人朱大勝、將值洋二千元之衣飾、悉數竊取逃逸無蹤、而鍾王氏歸家後、即據情報告虹口捕房緝、直至前日、始經華探張愛忠將莊等四名查獲、吊到一部份原贓衣服金表金戒等物、昨晨、解送第一特區法院刑四庭、捕房律師張天蔭陳述前情、繼據華探禀明拘獲各被告情形一過、當將贓物呈案、而事主鍾王氏投稱、當時委託被告秦俞氏照管、遂料她昧良、通同其餘被告來家搬運一空、而伊在余家已有八年之久、呈案之物、咸係原贓云云、質之各被告、供詞支吾、沈炳榮推事向秦俞氏宣稱、主婦因汝年久傭人、非常信用、將價值頗鉅之財產託汝、不應監守自盜、氏俯首求宥、遂諭仍各分別還押、改期核奪、

◉續獲浦案兩綁匪

法捕房自破獲綁架無錫鉅商浦文汀一案後、並繼續偵查、得悉尚有主使犯陸良卿・高阿大（綽號牛鼻頭阿大）兩名、匿匪無錫、當由探目張子樑、率同包探崔政國・張喜勝・等於前日趕往無錫、按址將兩犯拘獲、昨日已押解來滬、經解第二特院訊辦、

◉貧父訴富子
▲任嘉平之所稱如是

蘇州老人任嘉平、狀如乞丐、昨日投地方法院控稱、伊有一子名任蓮芳、現住閘北國慶路、以前常開安樂公司、（即外國人賭博之賭窟）是以積資十餘萬、現住之房屋爲三上三下、室中陳設華麗、堪比紳宦之宅、而老人則在子家中、吃一口閒飯、食則與奴僕共桌、睡則亦在門房之邊、衣不蔽體、該子待父既爲下賤、而十四歲之孫子又受父之遺傳、對於貧賤之祖父、亦賤視如牛馬、前日該孫故意毆打祖父、當加斥責、詎爲該子所聞、即將老人毆打、並趕出門外、以致在風雨之中、露宿弄中、與乞丐爲伍、如是梟獍、睦視弱爺、無法可施、要求驗傷究辦、當奉檢察官驗明有傷、諭候傳究、

◉寶山路昨晨火警
▲昇順里燒去平屋兩間

寶山路昇順里五十九號陳黃氏家、於昨日（廿四日）上午二時五十分、因燒紙不慎、頃刻起火、忽然濃烟四佈、冒穿屋頂、左右鄰居、正值酣睡之際、均在夢中驚醒、互相搬取箱籠物件、一時秩序大亂、幸經閘北各段救火會驅車駛往該處、竭力澆救、歷四十分鐘始熄、結果燒去平屋兩間云、

◉姜龍寶色膽包天

住居滬西曹家渡新街口）百十一號內女子李阿妹、年十六歲、靖江籍、姿色尚佳、爲鄰近之姜龍寶所垂涎、常以游詞而進、阿妹置之不理、在本月廿二夜、姜見李阿妹之姊到廠中作工、僅阿妹一人在家、乃掩入房中、時阿妹香夢方甜、遂遭姦污、比驚醒已身不能動彈、事畢而去、不料姜色膽包天、至翌日又往、仍照故技姦淫、爲李阿妹扭住大喊、由鄰居等將姜拿獲鳴警、帶入六區、昨解地方法院訊辦、

◉公共汽車碾死人命

昨晚七時四十分、虹口中虹橋立大煤炭號門口、駛過一十號公共汽車、由北朝南、適有乘座自由車之某甲、手中攜一枕頭、迎面駛來、一時不及避讓、致被公共汽車碰倒於地、碾傷要害身死、後有街捕查見、抄錄司機人車號、立將屍體舁送同仁醫院、轉入驗屍所候驗、死者年可二十四五歲、身穿白府綢衫、華絲葛褲、

◉好運道書局之惡運
▲發售猥褻書籍
▲處罰金三百元

上海市黨部執行委員會、查得公共租界交通路　百零三號好運道書店所出版之小說「小白臉」「海上神秘大觀」「慾海新潮」「肉林外史」「雲雨新潮」「陸稿荐」「東隣春色」「風流地獄」等書、內中言詞、均涉猥褻、並有白川閱兵攝影」一書、涉有反動、爲暴日反宣傳情事、當函咨市公安局查究、公安局長據函、當函轉函工部局警務處、轉諭第　特院、簽發搜查票、於前日發交總巡捕房飭派華探目甜金山、會同公安局探員前往查抄、除白川閱兵一書、未抄獲外、搜獲其餘各書「計四百八十二本、連同經理廣東人虞繼影、一併帶回捕房收押、昨晨、解送第一特院刑三庭、據捕房律師錢恂九陳明前情、並稱被告並未得上項書籍送內政部或市黨部註冊、故現依照刑法二百五十一條起訴、再被告違犯出版法三十五條罰則之規定、故更請依出版法三十九條之重處斷云云、繼由捕探目投案查抄情形、詰之被告、延王培源律師辯護、謂抄獲書籍名稱、雖近猥褻、但內容絕對相反、完全以揭破社會黑幕、規勸他人、免入邪途之宗旨、請一閱卷頭語、便可明瞭、故被告實無犯罪行爲、請求宣告無罪、經劉毓桂推事核供、當庭判決虞繼影處罰金三百元、抄獲書籍沒收、

◉出家人吞雲吐霧
▲眞罪過不淺

七浦路西面甘肅路德興坊隔壁朱天君廟之僧人、大都深染阿芙蓉癖、昨日有某姓假該廟爲其祖做陰壽、並延廟中僧衆、唪經禮懺、上午十時許、該僧等功課甫畢、烟癮大發、急卸法衣、相繼登樓、一榻橫陳、正在吞雲吐霧之時、突來中西探員多名、直達樓上、將該黑籍僧人五衆一併逮捕、並在室內搜出烟土若干、連同烟具、帶入捕房、聽候解送法院訊究、聞被捕諸僧中、其住持僧亦在內、至做陰壽之家、當因唪經禮懺者、既被捉將官裏去、法事有停頓之虞、遂與該廟知客僧交涉、旋經該僧允另覓他僧繼續工作、爭端遂即解決、而鐃鈸佛號之聲、乃亦復作矣、

◉皖同鄉會電詢借欵眞相

安徽同鄉會、近爲皖省府藥代財廳長來滬、向銀錢兩業私自借欵、特於日前開會議決、電詢眞相、並表示反對、電云、安徽省政府吳主席鈞鑒、報載皖財廳藥代廳長來滬、大舉借欵、秘不宣佈、群情惶惑、查本省歷屆政府、向無外債負擔、上年洪災之際、向能節縮恤民、執事淑任伊始、會表示第一要務、即爲整理經濟、果能開源剔弊、財政不難清釐、乃爲日未久、即有大舉借欵之說、甚至有私人行動之喧稱、不知何所依據、亦不知何所用途、本會以桑梓休戚、寧忍緘默、特於本月儀日開會議決、電請鈞府、萬勿開此惡例、以杜後患、並祈宣示眞相、藉慰輿情、安徽旅滬同鄉會叩、禡

◉靜安寺舉辦施診醫院

滬西靜安寺住持志法、鑒於中日戰後、疫癘較往歲爲尤盛、爰特舉辦靜安施診醫院一所、擴大組織、自爲院長、由滬西名醫龔一飛爲主任、廣聘中西醫師、擔任施診、儲備神效藥品、以應貧病之需、聞該院醫藥費及掛號費等、一槪豁免、以副慈善之主旨、而濟貧病云、

◉歐洲郵件到滬

上海郵局消息、下開由蘇彝士運河及西雅圖轉遞之歐洲郵件、已於八月二十三日到滬云、巴黎及柔城（Munchen）七月二十一日封發、倫敦七月二十二及二十三日封發、

◉籌組中國染織廠

滬商葉清和・聯合華僑・籌資三十萬元、組織中國染織廠股份有限公司、在滬西華綸路購地、自建廠址、并向歐美採辦機器、積極改善染織、力求出品精良、擬將該種工業、放一異彩、預料將來之收效、較諸默守舊法者、不可同日而語也、

趕造馬頭牌電珠泡
◉新光華電泡廠

上海新光華電泡廠、原爲抵制舶來而創辦、出品以來、備爲愛國仕女所樂用、該泡商標爲馬頭牌、「已由國貨陳列館調查證明爲一等國貨、曾給國字第五七號國貨證明書、現聞該廠因貨激抵制舶來起見、日夜添工製造、以杜舶來品充斥市面云、

◉函請發還久記被扣貨品

上海國貨工廠聯合會・中華國貨維持會・等四團體、致函廣東民衆救國會云、逕啟者、永源貿易公司經理之久記製棉廠出品運粵、被廣州抗日會誤認爲日貨而扣留一案、前經敝會等聯名具函、證明國貨、請求發還在案、現貴會先後派代表包天放・馬策遜・二君來滬、調查所得結果、與敝會等前函所述無二、查此項貨品、被扣後、永源貿易公司、所受無形損失甚鉅、現在既經調查確實、自應從速發還、以免遲延、相應函請貴會、俯念商艱、對於是案從速解決、以維國貨、是爲至盼、此致廣東民衆救國大會、

◉國際貿易局編製貿易統計

實業部國際貿易局、近爲便利研究國際貿易起見、特由該局統計處、按月編輯關於國際貿易統計三種、（一）爲每月份進出口貿易總數統計、（二）爲每月份進出口商品分類統計、（三）爲進出口貿易國別統計、關於第二種之統計、係根據海關按月統計冊、重新分類編纂而成、其特點即在將出入口商品按州留分成四大類一百二十四小類、俾閱者可以觀察貿易性質之趨向、同時推測吾國產業之盛衰、分類方法、爲便利閱者作歷史上之查考起見、仍根據中央研究院楊編六十五年來中國國際貿易統計、按科學方法、分爲飲食物及烟草原料及半製品製造品雜類四大類、楊編至一九二八年止、一九二九年後厚培君會繼編一年、今該局自一九三〇年起繼製、前後七十年、均可連貫參考、此三種統計、每月另印成本、定期發表、現已刊出本年六月份、各界人士如有參考必要、請逕函漢口路國際貿易局索閱可也、

◉白狗牌擦銅水之精美

我國自暴日侵略以來、凡舉國上下、莫不以提倡國貨爲急務、惟擦銅水一物、爲用極廣、市上所售者、皆舶來品、而國產出品又多濫竽充數、以致國產信譽、一落千丈、茲有張君等本其經驗所得、組織一華光化工社　而於白狗牌擦銅水一物、尤見製法精良、堪能與外貨並駕齊驅、且定價尤廉、茲設發行所於南京路一百六十九號、本外埠各大公司及五金號、均有代理、

◉市政府保安處新聘醫官
▲德醫孫克錦

孫君克錦、浙籍良醫、歷任淞滬司令部・警察廳・上海市公安局・禁烟局等醫官、衛生局顧問、寶隆醫院・時疫醫院・招商局總管理處・聚興輪船公司・等醫師、兼任中央運動場回力球場西人拳術場醫師、精於內外科・婦科、活人甚衆、中外閎人、皆泰其名、華醫之受西商信任者、不過孫君等數人、九一八戰役、又擔任國難戰士救護會及上海地方維持會傷兵醫院主任醫師、藥到病除、經杜君月笙贈以銀杯、日前三門灣闢埠公司聘充考察團醫師、昨晨回申、仍在原處應診、茲奉吳市長委任保安處醫官、即日到差、以其學識經驗衛生療疾、則職員隊士、必能交受其益也、

◉拐孩送救濟會留養

虹口捕房華探目楊兆慶、於六月十四號、在蕪湖路六十二號新發旅館拘獲拐匪福建人汪錫等男婦六名、起出小孩共計十一口、而各犯經捕房解送第一特區法院、訊明判處徒刑、各小孩中有河南人李阿毛、適患病在廣仁醫院醫治、直至昨日、始得全愈、捕房因李孩家屬無從查傳、且以將該孩送第四刑庭、請爲發落、而捕房律師張天蔭陳述前情、請示、李阿毛身穿白地紅花洋布對襟短衫、白地藍闊條本廠布褲、和尚頭、赤足、面長黃瘦、祇能言年歲姓名籍貫、餘均不知、傅琳推事諭李阿毛即送婦孺救濟會暫予留養、

◉耶教徒復興大會

上海基督教五年運動徵進會、定八月二十一至二十八日止、每日下午五時至七時、在西藏路慕爾堂、開信徒復興大會、由伯特利環遊佈道團志久牧師主席、宋尚節博士主講經學、連日數天、到聽男女會友甚爲擁擠、並有音樂隊奏琴助興、

◉味雅酒樓總店明日開幕

味雅酒樓、前創設於崇明路、十有餘載、爲滬上粵菜酒館之前輩、菜肴之優美、定價之低廉、早已馳名遠近、嗣因房屋翻造、又值一二八戰事發生、停辦半載、茲該樓爲應各界之需求、爰擇虹口北四川路八百零一號西武昌路北首、定於明日開幕、該處地點適中、佈置輝煌、廳房雅潔、座位舒暢、招待週到、菜橾新奇、眞正廣州眞味、應有盡有、一切菜肴、可擔保決無仇貨、凡喜慶筵席、大宴小酌、莫不齊備、新張伊始、定價特別從廉、以酬各界之雅意云、

◉杭州新出品之素心綢

杭州悅昌文記綢廠、備就素心綢一種、將於月初出售、組織特別、花色新奇、可抵制洋貨而有餘、本埠先施・永安・等各大公司、及各大綢緞局、向該廠各定百數十疋、以備秋銷、預測女界服裝、必將一新矣、

◉私運硝磺判處徒刑兩月

舟山路六百十號門牌甬人徐世卓、因私運硝磺、經上寶乘特區硝磺分局、會同匯山捕房拘獲後、移解第一特區法院、由捕房依刑法第二百一條起訴在案、昨屆復審之期、被告供稱、此項硝磺、係作花炮之用、但其所呈護照、既非被告之名、且確已過期、等於廢紙、顯觸刑章、當由沈推事依法判處徒刑二個月、硝磺沒收、被告律師當庭請求交保、庭諭不准、

◉天氣報告

徐家匯天文臺、昨日下午四時三十分氣象預報云、山東海濱、天曇有東風、黃海有強烈東北風、揚子下游、天曇有陣雨、閩有陣風來自東北東方、馬鞍島以南與浙江海濱及東海之上、天氣均極惡劣、有猛烈旋風、因颶風徐向西進、將近溫州、其中心於下午二時、進至距北緯二十七度東經一百二十三度交點六十哩以內、風勢猛烈、又昨日下午三時前、二十四小時內、本埠氣溫、最高八八・五　最低七三・零、去年同日、最高九零・二、最低七九・零、

來函

逕啟者、閱本月十五日貴報新聞欄內所載、（金九已被捕一則）讀之不勝惶駭、查鮮人金九、并未匿跡崇明、日領亦無照會當局協緝金九之事、更無日艦駛抵崇明及派陸戰隊上陸情事、貴報所載各節、不獨完全子虛、連影響全無、我邑自經暴日侵滬以來、黨政機關及民衆各團體、痛憾爲分、豈有不願領土主權、而反協助日寇耶、貴報所載、想係傳聞之訛、然事關全邑名譽、用特具函更正、以釋羣疑、并希照登是荷、此致申報館大主筆先生、崇明縣公安局啟、八月二十二日、

申報　緊要分類廣告

徵求

◉**招收所員**　本所專授農林技藝於短期間內、養成農林技師人才、不收學費、畢業後介紹位置、月薪三十元至八十元、凡有志向上者、不論性別均可應徵、附郵票五分、向高昌廟江蘇崇明橋鎮農林技藝研究所索章程、　Z B3667

◉**招請外埠經理**　本行現有海味洋雜貨等、到滬凡有上項經驗者請投申報信箱二四五號

招請外埠經理　茲有著名某公司開設多年全國聞名茲爲推廣外埠營業起見擬招請江蘇浙江福建安徽山東四川各省經理各一人專門推銷無線電收音機發音機公共演講機有聲電影機等營業範圍廣大利益優厚須具現金担保請投函申報信箱第二二七號　Z B1192

招考練習生　須中學以上畢業品格高尚誠實可靠具商業智識卓越秀擅長中西文字新穎年在十八歲以上二十二歲以內而無嗜好者合格錄用不限人數習慣及恶劣經試驗照相及親筆中英文從優如自問合格者請隨帶名照親至三馬路石路東協投考者各一份並報業處三馬路石路東文隆坊三號廿五號趙君處面試　Z B3885

◉**重金收買西書**　慨自倭寇肆虐國難方殷滬上經濟救亡漏扈速社重金收買原防疫醫書外加價收茲復興有靜安寺路王家沙電車站堍下▲●大成書店發售●大成老書店北四川路東寶興路口又白文克路口西書均極低廉貨價不合包退用本店發售科洋

◉**錫芳弟覽**　焦急異常日夜不安飾見報五號我毫無特登報告知望火速回家我東西跋涉之苦也　兒到申報館一切速回家尋覓家母親並無以波數日蹤跡因旋是否回慰慈心　白晉　Z B3618

家麟兒覽　留書已悉既雖不可但汝望早歸來精安父母心此囑（通訊處上海棋盤街大路同源紙行交）

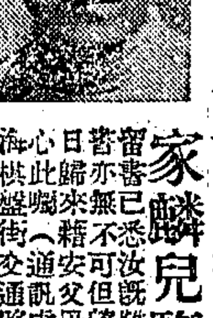

尋人　小兒年十六歲（原長已如十八九）身穿白底藍條衫褲於五月間在海寧出走明如有仁人君子能將其送至敝寓者酬洋五十元或將其相片字跡遺物等類之一種寄來因而通訊無訛不論生死領回者酬洋一百元見而認明處上　本月十四晨走失男孩三歲上海口音面右有黑痣布鞋如有仁人君子知其下落通信者酬洋五元親自送到者酬洋十元　州路德安里七弄六十一號袁啟　Z B4887

養蜂函授招生　講義淺顯學科完備學費低廉專家教授函索詳章附郵二分江灣水電路三九九號設有養蜂學校及蜂場歡迎參觀

◉**速成免費招生**　男女本校成立十六年成績卓著茲招新聞公文商業科目名額各若干祇收講義費詳章附郵二分上海馥飛路求是函授學校啟

徵求魔術學員　面授函授幻術書說明每期二角刊購票五分郵費二角新穎幻術全年五角月刊函索即寄二蘇州路三馬路價洋五號第一集再版已出售會上海總會公司三馬路江西路亞美公司

鄭靜安技師　有志習各種日用工業品廠家製造者請於北四川路橫浜橋北首安愼坊二號面洽函索承即寄一切詳章

工藝免費　本會成立十餘年曾授數十萬人成績卓著專授肥皂等各種化粧品技術以指導實習之方法傳授附有講義郵票十分即寄上海中華工藝研究會啟

遺失

遺失聲明　茲遺失鎮江源□莊五百元莊票一紙已向其付訖拾得者一槪作廢無效特此聲明

遺失聲明　茲承有阿公司第五號股票一紙計股十股已向該公司掛失外特此登報聲明

◉**遺失聲明**　茲有盛福於本月廿五日遺失南京路洋四百十元支票一紙拾得作廢

◉**遺失聲明**　今遺失存卷一定期存單一紙戶名羅朱昇計洋一百元

◉**聲明作廢**　茲遺失上海興化股票一紙計洋大四百元作廢

◉**聲明遺失執業田單**　茲遺失上邑二十三保五圖字圩第田三十七號業戶吳特登報聲明

◉**招契遺失作廢**

◉**遺失聲明**　今遺失儲蓄證一件第一二六四號戶名長期計洋四百元

遺失田單作廢　茲遺失二十四保二十三圖字圩第

遺失聲明　茲遺失二千七百五十元一紙

◉**失單聲明作廢**

◉**失單聲明作廢**　茲有坐落上邑二十八保四圖傳字圩第五十七號

◉**存劵遺失聲明**　今遺失上海商業儲蓄銀行第六〇四四及六三六一號定期存券兩紙戶名 Chun Bow Hing 除向該行掛失外特此聲明作廢

◉**遺失方單聲明**　茲有李蕙若李祖蕙遺失坐落江灣區六圖玉字圩第五十七號

被竊棧單及申請書作廢

聲明被竊

贈授

贈授　刊物　針灸　（函附郵票五分即寄）

上海北京路九十八號　中央信託公司　續辦學生指導　簡章承索即寄

聲明

胡守和啟事聲明

◉**遺失收據**　茲遺失招商局會計科所出二月份收據一紙

聲明　茲因舟山路五百五十號華興綢廠自本年五月底結束

◉**聲明脫離兄弟關係**

◉**出替股本聲明**

成興國貨號歇業通告

啟事

股票覓得啟事　敬啟者本月廿日遺失仁字五九六八號股票

◉**蔡燮昌啟事**　鄙人所乘任之義昌商行上海分行經理一職現因事務忙碌不克兼顧業已辭去

其他

呂宋雪茄特價期滿限將滿

普球由熨斗自最新發明不用電氣

心胃氣痛　當時止痛一〇瓶斷根

◉**咳嗽多痰**　咳嗽丸（又名咳嗽仙丹）

◉**義昌商行啟事**

◉**導淮委員會工程師**

鴉片紅丸戒毒

天津峻芝堂

如服各種戒烟藥不能斷癮者請即試服馮氏斷癮救苦金丹其功效如何詢諸已戒諸君莫能道之

風行六十五年斷癮數百萬人戒時照常吸烟逐日見烟自厭身心舒適爽快絕無絲毫痛苦

絕對可靠　性慾體弱　劇烈遺精　耗精失嗣　交睫即遺　一日見效　愈後斷根　精神百倍

攝生靈　遺精癆　來華治

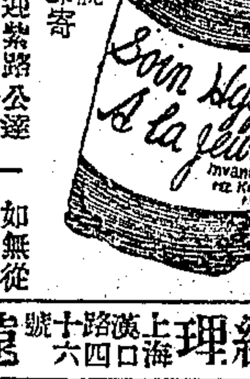

總經理遠東隆華利行

萬國九洲　耳聾聖藥

上海二馬路中西　八寶吹耳散　京都天寶齋

雙妹牌千日香頭水

國貨香品中之表表者

一灑頭千日香　一滴髮曾美　何讓華麗

素馨水　白蘭水　玫瑰水　檀香水　皆為本行上等頭水

廣生行告白

雙妹老牌輔助肌膚　爽身粉

本行爽身粉。潔爽滑香。遍體清涼。猶如浴後。風吹肌膚。令人肉嫩。可以去暑。能治汗斑。疿子等症。皮膚。居家旅行。不可少也。

中國廣生行有限公司啟

商店公司銀行職員及學生必備之書

無師自通 現代商業應用珠算學 張子鏞編

內容 共二十二章分述珠算基本運用法，斤兩法，中外度量衡之推算，各國貨幣換算法，保險，關稅，公債票，股票，公司決算，聯業決算，棧租，運費，利息法，銀行匯兌，存款，放款，貼現，

特點 (一)詞句淺顯明白，敘述井井有條，無論學者程度如何，均可通曉，(二)例證豐富，圖解詳明，以供自習，務使徹底了解，(三)發明新的簡捷算法多則，末附練習，各種深奧算術問題，皆所認爲珠算不能解決者，本書均能一一簡速解決之，(四)適合實用本書不特指示各種算法，并且供給很多現代普通商業事項必須之常識，

裝訂 全書共二百七十六頁，裝訂一厚冊，式樣新穎，紙之索頭，非常美觀，

定價 實洋一元，特價六角五分，(限自登報日起三星期截止)郵費外加一角，如係學校或團體名義逕向出版者購買十部以上者再打九折，廿本以上者八五折，卅本以上者八折，本外埠同業批發亦照此律

代售處 四馬路—校經山房。錦章書局本埠各大書局 棋盤街—掃葉山房。啟新書局外埠各大書局 均有代售

上海時還書局出版 梅白格路人和里

沙眼特效藥 特樂固明

▲主治 沙眼紅眼各種爛眼羞明流淚等疾
▲▲功效 止癢定痛消炎退腫

總經理 上海德商禮和洋行 各大藥房各大公司均有出售

香港天壽堂姑嫂丸 治婦女經病不育

海狗鞭健腎丸 男子腎虛第一

上海代理 先施 永安 新新 唐拾義 濟華堂 太和藥房

胃病靈藥開胃靈

公開我國五千年秘傳靈方 歡迎全世界中西醫家實驗

開胃靈係根據漢醫聖張仲景枳朮湯。局方消食丸。及人參開胃湯等。歷代太醫院秘傳實驗靈方。加減立方。改良調製者也。其主要成分。爲國藥神麯。麥芽。人參。白朮。龍膽。砂仁。肉桂。丁香。茴香。乾薑。薄荷。甘草等。並應用新科學的製藥方法。抽出其有效成分。而提精處製者。其主要成分麥芽神麯素。在攝氏六十度。較諸古法炮製者。有三百倍以上之糖化醱酵力。茲略述醫治作用如下

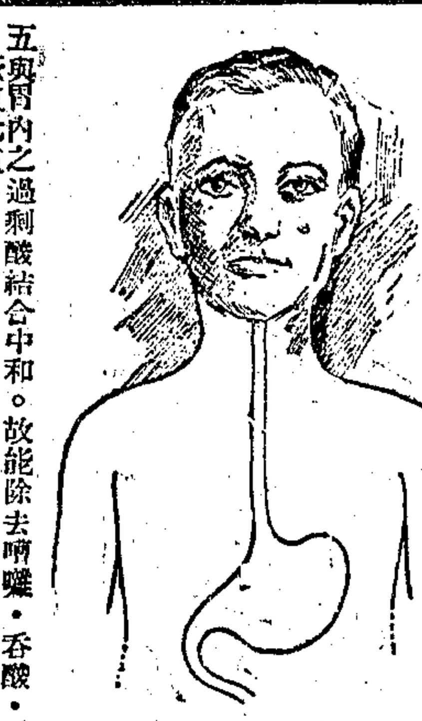

一 開胃靈藥性和平。芳香可口。清爽宜人。能增進胃粘膜之分泌。使其恢復其衰退之機能。
二 其有強大之糖化醱酵力。故能增進消化。節省胃臟之工作。
三 開胃靈係粉末狀態之藥物。一入胃內。即散開溶化。故收效之時間上。較諸丸丹等固形藥物爲神速。服後約三分鐘。即見通氣快活。試而萬萬。
四 開胃靈能直接消滅胃內之潰瘍面。使免避食物之直接刺戟。且有收歛及鎮痛之功能。以促進潰瘍面之治愈。
五 與胃內之過剩酸結合中和。故能除去嘈嘈。吞酸。噯氣。飽滿等症。使精神爽快，恢復元氣。
六 開胃靈專治急慢性胃炎。胃酸過多。胃潰瘍。胃擴張。食積胸悶。反胃吐酸。胃氣痛。噁心嘔吐。胃口不開。食慾不振。胃內異常醱酵。鼓腸腹痛。及一切消化不良等症。

南無本師釋迦牟尼佛

佛光牌改良國藥開胃靈 小罐一大洋六角 大罐一元二角 (藥理說明函索奉贈)

總發行所 上海英租界仁記路三十五號(南京路四川路口)
分發行所 南京花牌樓太平街華商藥房內 香港蘇仔軒鯉詩道八十一號 青島廣西路二十號

華商佛慈大藥廠有限公司 經理 馮明政合掌敬白
電話一八五六一號 (各埠各大藥房均有出售)

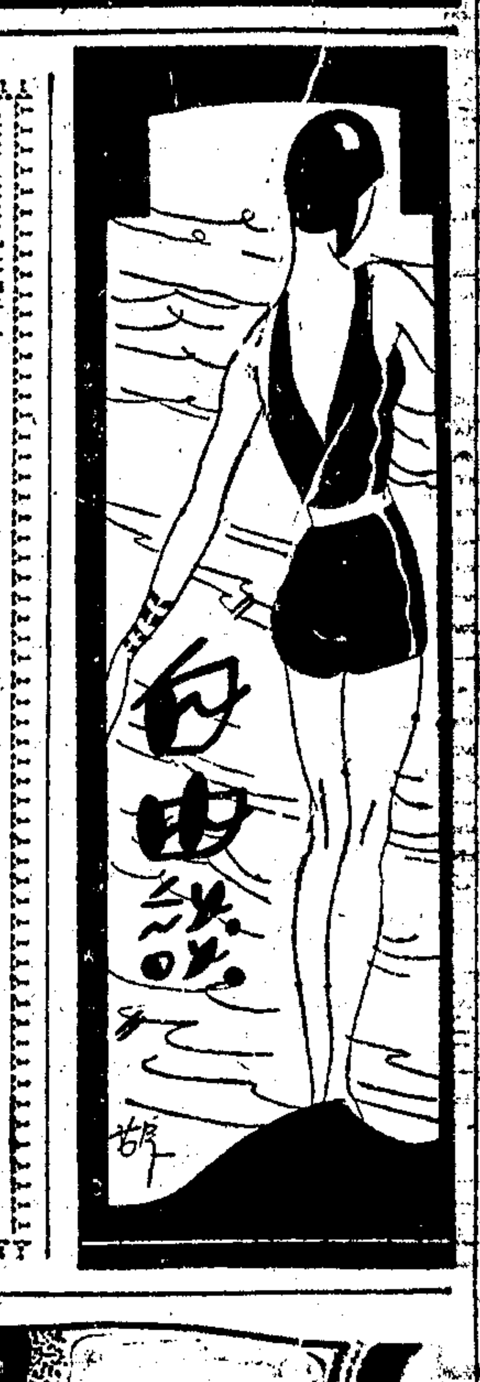

敬告投稿諸君

·編者·

投稿諸君：

我們現在想和諸位談談本刊今後改進的方針。在未談本題之前，先說一點感激的微忱，在已往的歷程中，本刊謬承讀者過分的期許，還是諸君愛護本刊而盡力輔助我們的一些收穫。不過在我們的意思，本刊爲適應現代社會和新進讀者的需要，也得想法轉變，把過去的方針，稍稍改進一下。所以決定從九月一日起，嚴格規定徵稿的定例，把本刊闢一條新的路徑，希望諸君切實做去，使本刊眞能達到「改進」的目標，使一般讀者感到更深的興趣與同情，這便是我們的願望。

以下幾條，就是新訂的徵稿定例：

㈠取材必須富於現代性的短篇創作，如現實的社會寫眞，家庭與婦女生活，青年修養，雜感，漫談……。
㈡來稿須文筆生動，理解透澈，情感眞摯，趣味雋永，他如思想落伍，事實陳舊者不錄。
㈢標題之外，另加小題一二句，但須非常新穎與醒目。
㈣每篇字數，嚴格規定以五百字爲限，稿末請註明字數。
㈤來稿文言語體並重，但一律用新標點，警惕詞句，須加密圈。
㈥本刊極歡迎一二百字深刻而警惕或滑稽有趣的小品文字；及三五十字標語式的警句。
㈦稿費增加，定酬標準，重質不重量。

從胡佛的眼淚說起

楊餘聲

一九二八年。胡佛氏當選美國總統。氏入宮就職。國而歡呼者數十萬。氏出答謝。退而感泣。嗚呼。身負全國寄託之重。苟非涕泣自奮。何由勵精圖治。此固非常之淚。非所望於中國之當局。故中國卒致不治。可勝慨哉。

日本世界運動選手織田·橫田。因病落選。悲憤塡胸。泗涕被面。雖涉小家氣度。不愧英雄本色。此固非常之淚。非所望於中國之體育界。故中國體育卒致偃蹇不振。可勝慨哉。

民十七。寧漢分裂。某中委慨然曰。黨國領袖苟不共聚一堂。抱頭痛哭。決無精誠團結之日。嗚呼。言猶在耳。寒暑五易。在此五年之中。所謂黨國領袖者。除鬥氣·辭職·宣言·出國·等悲劇外。別無所見。馴致國勢阽危如今日。亦未聞有痛哭愧悔。團結禦侮之表示。甚且爾詐我虞。四分五裂。一仍不死不活之局。蓋必有非常之人。方能灑非常之淚。此固非常之事。非所望於今日黨國領袖。故黨基卒致不固。國且敗亡無日。可勝慨哉。

熱河驚耗傳來。跑的跑。哭的哭。某大員招待記者時痛哭而言曰。某父子苟不愛國。何致今日。其言悽絕。令人酸鼻。願此一腔熱淚。果能灑於九一八毀家捨身誓死抗賊之役。豈不驚天動地而泣鬼神哉。縱使不幸敗亡。天下後世必有哀其志而矜其遇者矣。此淚雖得其主。不得其時。可勝惜哉。

飛鷹小史補紀

淨鉞

自由談前載有覺民君所記飛鷹小史一節。據余所知。頗有出入。願代正之。

飛鷹號爲我國碩果僅存之唯一驅逐艦。計現值二百餘萬元。航行速度。在海艦中素稱最高。約每小時二十三海哩強。誠如覺民君所云。遜清西太后曾遣以追捕戊戌政變巨子康有爲氏。但未獲。該艦鍋爐即以此次使用過度而毀損一部。民六程總長璧光率領南下討袁護法。駐泊珠江。遂全艦廢置。直至李濟深主粵。怵海防空虛。始斥資十萬加以修治。所修爲鍋爐內水管全部。及船底鋼板零星機件等等。並非鍋爐。更非鮑羅廷所購贈。歷任艦長在民十二至十七爲贛人黃振。繼爲粵人舒宗鎏。即十八年反陳策李海軍踞白鵝潭與空軍抗戰之領袖。又繼爲陳鼎。再陳傑。迄此次戰沉之衆海部副官長任耀奎氏。中間曾無易艦長爲俄人一度曾爲共黨活動之大本營事。此次沉沒於瓊島海口。各報大都以爲被炸所致。其實非是。蓋雖曾受內戰勇將丁紀徐投中一彈。但傷在右舷面。毀一砲而已。殊非要害。特艦員懼死圖竄。復奉陸戰隊司令陳慶雲之寧沉不資敵則縱敗猶榮之主張所自放沉耳。惜哉。夫以我國現有海軍之微弱。而國力之不遑建設。乃竟有人視此區區毫不珍重。貿然奮其武勇。毀國器於鬩牆之爭。眞可慨也。

辨奸

清·塵

胡立夫以「漢奸」著。今已解京矣。考「奸」字。音干。如唐韻集韻韻會。皆古寒切。與居寒切稍異。不當讀若「艱」。說文亦曰犯也。玉篇曰亂也。增韻僅云非禮也。左傳成十三年「奸絕我好」前漢溝洫志「使神人各得其所。而不相奸」今俗語謂不相關者。曰「不相干」即此意也。唯集韻亦讀居顏切。音「菅」私也。僞也。不讀平聲。莊子天運篇「以奸者七十二君」與史記齊史家「倘以漁釣奸周」則與「干」通。皆與今之「漢奸」含意不同。然則漢奸之「奸」字。其有訛乎。考「姦」與「奸」同音。說文云私也。一曰詐也淫也。書舜典「寇賊姦宄」註「刦人曰寇。殺人曰賊。在外曰姦。在內曰宄」禮學禮「政以一其行。刑以防其姦」管子君臣篇「止詐拘姦。厚國之道也」「奸」與「姦」似同而實異。故今「漢奸」二名詞。當用「姦」不當用「奸」明甚。考古文本寫「悬」會意字也。唯朝鮮沿用中國書。乃獨以「姦」爲「奸」字「奸」爲「姦」字。見之正字通。則爲別解。不可訓已。余於是乎作辨奸。

社會縮影

宗文

「欺好人，眞罪過！」「要欺，還是欺好人，要是欺了壞人，就不得安樂了。」「你存這種心，說這種話，這麼臉多不紅，我眞佩服你哩！」「咳！這也是歷練出來的呢！」

「你看，他嫁女兒多麼風光！」「你還沒有看見他，前幾日，奔走借錢時的一付面孔呢。」

「袍子上再加一件馬褂，中國衣服眞是沒道理。」「胸前的領結，袖口的鈕扣，什麼道理？什麼用？」

「先生，請你捐些錢給忠勇的東北義勇軍罷！他們已幾天沒東西吃了呢！」「老實說，我今天口袋裏只有六塊錢，還得去送朋友的壽禮呢！」

「蚊子雖小，也是一條性命，殺蚊子的罪過，和殺人的罪過是一樣的。」「這也說說罷了，要是你瞧見一人一蚊，同時跌在河中，你救什麼？」「我救蚊子。」「爲什麼？」「人比蚊子更善於作惡哩！」「人能殺蚊，蚊也能殺人，何以見得人惡於蚊？」「不錯，可是只有同類相殘的人，決沒有同類相殘的蚊啊！」

「一天到晚，做牛馬般的工作，還賺不滿四角錢，家中還有一個妻子，三個小孩，叫我如何還可養活他們呢？自己的生活，也很勉强的呢。」「誰叫你要老婆？養兒子的？」

「喲！房金太貴了，實在住不起。」「先生，我們底房錢還最公道的呢！」

「某公司招考練習生，你去的，考的人有多少？」「喲，應考的倒不少，一共有一千幾百人呢。」「那麼，一共公司裏要取幾人？」「聽說公司方面只取二十人呢。」「哦！……」

▲短訊 大東書局印行。劉豁公主編之戲劇月刊。第三卷第十二期。保譚鑫培專號。內有老譚暨其子小培。文孫富英之劇照暨便裝照多幀。均爲稀有之珍品。文字有何海鳴之譚鑫翁的專號與專著。翁怡翁之譚錦。張次溪之英秀史料。謝素聲之譚老匠言。景孤血之譚譚等篇。對於譚翁畢生經歷及其藝術精神之所在。言之綦詳。刻在裝訂中。不日出版。

▲誌謝 昨承勝德花邊廠惠贈國扇三十柄、上印胡蝶女士小影、精美可喜、分貽同人、僉愛不釋手、特此誌謝、

▲敬告讀者

本刊去年會組織說部扶輪會，特約幾位小說家撰著短篇小說，當時一般讀者非常贊許；因此，我們決定重復舉行，參加撰述的作家，有十餘位之多。第一種是言情小說『銀絲』，是江紅蕉先生的名著，定九月一日起刊登，請讀者們注意！

自由談編輯部啟

二十一條秘史(三)

思蘋

一月二十五日我往北京。二月二十七日到達。二月二十八日我訪芮恩士公使。沒有遇著。三月一日我同芮恩士有一重要談話。他對我說。他已把我們的呈文轉致美國政府了。他叫我一面函告美國聯合新聞的幹事史東去訪日本駐美公使珍田。一面請王正廷孔祥熙勸勉中國人民力持鎮靜。我也叫芮恩士去見英公使喬爾敦。力言英國袒護日本暴行的不當。

我從別的方面得悉日置益懷了二十一條要求直接往見袁世凱。總統就問他是否已把這要求向外交部提出。日置益答稱沒有到外交部就直接來覲見總統的。袁世凱對他說。中國是一個立憲國家。這要求必須向外交部提出。但是日置益充耳不聞。硬把要求條文遺在桌上而去。袁世凱遂即召見喬爾敦和芮恩士研究。

二十一條要求提出之前。日置益預先邀到美國聯合新聞社記者燕爾和倫敦泰晤士報記者唐納。日置益對他們說道。日本政府此時舉行盛會。請他們前往。一切旅費等等自然概歸日本政府供給。他們大可乘此良機赴日觀光。對於日本可以獲得更深切的瞭解。他們經此一番甘言誘惑。就接受了邀請往東京去了。北京方面的職務概由助手代庖。

這兩個重要的新聞記者一出了北京。日置益連忙向袁世凱提出要求。翌晨。英使館方面打電話叫倫敦泰晤士報和美國聯合新聞的駐京記者燕爾和唐納前去。無奈他們早被日置益調虎離山之計騙往東京去了。燕爾和唐納的助手就到英使館。英使館方面就把二十一條要求各給一份。囑即拍電到倫敦泰晤士報和美國聯合新聞發表。美國聯合新聞的幹事史東接了二十一條要求的電報。覺得十分奇特。不敢發表。史東一面持了電稿去見駐紮華盛頓的日使珍田。請求證實。珍田竭力否認。後來日本政府也正式否認。史東遂拍電燕爾。嚴辭責詰。爲何不辨眞僞就把足以惹起戰事的二十一條發電。並令追究該項新聞的來源。倫敦泰晤士報也發同樣的電報責問唐納。

無敵牌霜蝶

「金風起胡旋，木葉離枝柯，」人們皮膚的粗老，當然也在這秋風吹拂的當兒，若要保留您可愛的青春，惟有常用無敵牌蝶霜，因它是科學化的潤膚劑呀

上海家庭工業社出品

各埠百貨商店均有出售

世界奇聞 第八頁

華成煙公司編選

請吸 金鼠牌香烟 烟味好 價錢巧

贈送無線電收音機一座

福壽皮膚藥膏，實良效偉，不但腳濕氣，癢瘡，癬，疥，及其他一切皮患，用之有不可思議之妙，即皮傷，止血，火泡，蟲叮，亦能其效如神，以其價廉物美，故舉之者稱爲皮膚藥中之十九路軍，非敢自誇也。茲值本藥三週紀念之期，特備燈謎一種，方法簡易，興趣無窮，猜中者有最新式無線電收音機，及其他貴重物品爲酬，機會無多，易速一試，欲知詳章，請附郵二分，當即速本藥樣品一同寄奉，本藥價目大號五角二號二角，遠埠如無購處可直接向本發行所郵購

贈品處 上海南京路虹廟弄南洋大藥房 杭州新民路六一號福壽製藥公司

口腔衛生之要素 五和九一八牙粉

洗滌口腔之主要用品爲牙粉香味過濃有傷味覺粗劣含砂有傷牙磁五和九一八牙粉由留德化學師監製粗細適中而能去垢殺菌香味平淡而能留芳冠類總批發處上海南市方浜路馬街始平里華德商行 外埠分公司有下列各處 廣州永漢北站 汕頭 大東書局 湖南長沙上太平街 街三十二號 湘潭三民路一八號 廣東岳州常德五和精鹽公司 江西九江 通弄南昌 塘睦上街五和精鹽公司經理處 嘉興端平橋 湖州同源羅茂油公司 寧波 杭州 華德商行 東亞公司 顧充各外埠經理者 遝函上海參根路歸仁里五和精鹽公司營業部接洽 電報有線九 五一二無線一九五〇九 電話三五九二五

珠玉在前自慚形穢

語云珠玉在前自慚形穢可見人們美醜之觀念多從比較而生現在社會之交際日繁人們比較之機會亦日夥倘若生瘡病癩亦不必珠玉在前方慚形穢即與普通皮膚潔淨者同立亦已無地自容矣然而自慚又奚益乎何不採用如意膏以去此致慚之疾耶如意膏係著名韋廉士醫生藥局最新之科學療膚產品清涼止痛消毒生肌舉凡疹瘰疥癬熱癤趾瘡以及割破燙傷跌損蟲咬無不奇效君若一見皮患發生立即採用如意膏斯可免許多無謂之煩惱與痛苦矣

遠東總發行上海江西路四五一號韋廉士醫生藥局各藥房均有出售每盒七角六盒三元五角郵費

著名實驗 保腎固精丸

能安神消慾！能健脾開胃！能固精强身！能補元滋陰！

此丸功能補元精養腎命安神志壯氣血健脾胃滋眞陰以治因欲念妄想而起之各種疾病如縱淫敗度手淫斷喪遺精夢洩精冷精神恍惚記憶不良等症皆能藥到病除實驗著名即無病者服之亦能安神益氣使心火不至上炎可以下交於腎妄想欲念自然消除而身心安康胃納增進百病莫侵毫釐可期衛生諸君幸其注意

上海望平街中愛華製藥社發行(每瓶一元每打十元各埠藥房均有出售)

安度賜保命 (ENDOSPERMIN)

爲最純淨之 Hormone 胎胱製劑有增加人體天然抵抗病菌力及預防未老先衰之功主治諸虛百損神經病動脈管變硬糖尿症痛風性神經衰弱等症用本劑戒除鴉片煙癮尤有特效各大醫士所以採用安度賜保命者實因其效力可靠見功神速而毫無不良之副作用詳細說明書函索即寄

上海九江路十九號 藥劑化學師薛[illegible]

各大藥房均有出售

為何葛蘭素與別種牛奶粉不同

牛奶乃天然備為哺養小牛之用。牛奶中含有水質及四種實質食料，本公司將此項水質蒸發，給盡取其四種實質，即將其精工混合製成葛蘭素奶粉，此乃一種為中華嬰孩易於消化之奶粉。

並將奧斯得蜜加入，如此則所有一切維持生命之要素（維他命即養生素）均已臻全於葛蘭素中，毋須再喂嬰孩其他食品。

請喂令郎等以葛蘭素奶粉

嗣後令郎等將有堅挺之骨格，健美之牙齒，堅實之肌肉，一個健全良好之體器組織，一如歐邦人士之康健體質與腦力

各大藥房均有出售 倫敦葛蘭素公司製造 總經理順發有限公司 上海……

滬漢線 每日上下各開行一班（星期一停飛） 南京 安慶 九江 均設停站

漢渝線 西上機星期三六 東下機星期四日 沙市 宜昌 萬縣 均設停站

航空郵資 除照貼普通郵資外每重二十公分由上海寄 至漢口一角五分 至漢口以西直抵重慶三角

寄信範圍 航站之外亦可寄航空信有航線之地用飛機運輸無航線之地亦可由飛機轉遞

中國航空公司 廣東路三號 電報掛號無線四五〇〇

商業新聞

金融

金市在和平中

▲造成徘徊之勢 昨標金市況尚平、而成盤旋之勢、進退莫測、統核有五兩迴顧、人心尚好、最後微漲數錢、銀市呆漲、並無反響、其原因歐市趨平、且以匯兌微升、昨市價過低、遂見反動也、嗣後各號出納未定、致價略有一二兩上落、至於外匯放長半檔、一度破進七百十二兩之外、而九月份曾由多方大豐恒等掉於空方恒興、計貼進一兩三錢、約有三百條之數、後市因值星期三、仍然停市、今將半日情況記後

▲結局加起三錢 自早開十月份開盤、計漲一兩三錢為七百十三兩二錢、至大條又長十六分之三、銀價升四分之一、私電加十六分之五、但已於上日預料中、故不以為異、（暗盤未開前物品做過十三兩前後、往購售者頗不乏人）此間買戶甚衆、計恒餘恒興元裕和源康永恒昌永及姿頭等是也、繼漲一兩為十四兩二錢、旋由匯豐售與三井十月英金一九五六二五、荷蘭與三井對做十月美金二二五、既而匯豐出來二五、人心頓虛、恒興元裕和源康永等從反出售、又元亨元興永豐永等隨之而賣、價乃一瀉三兩餘、惟匯有數錢高下、至九點三十分英金揭佈加一二五、美金亦升一二五、時為十一兩有零、然恒餘萬興永元茂永兆豐昌志豐永等賣意尤甚、當即打破十兩、猝為零九兩二錢、繼則稍轉和緩、因老花旗吸進九月英金五六二五、又各行互做十二月美金四三七五、且以丙興鑫餘同太昌兆豐昌恒餘恒興元志豐永裕和等皆有買進、故又向榮之勢、漸高三兩數錢、而盤頭不過數錢矣、十點二十分為十二兩九錢、此時十月美金僅結三十一元零六二五、倏忽間源康永恒餘元茂永元亨等售出、又因本月美金可結三十一元、至十點三十餘分為十一兩二錢、往後計有數錢上下、自十點四十分至十一點、盤旋於十一二兩內外、旋後義豐永日昌兆豐昌等來進、老花旗又吸十二月美金四三七五、至十一點一刻為十三兩、頃又瀉卻一兩零、乃物品源太福太亨等脫手、至十一點半為十一兩八錢、志豐永丙興及一般搶帽子者源康永裕和等散戶均來爭購、乃此一刻鐘抬上一兩二三錢、為十三兩一錢、兆豐昌脫售、當降至十一兩七錢、迨午刻十二兩二錢、收盤繼續做至十二兩半、零星空頭抵進、較前日計加三錢（照掛牌）據半日最大十四兩二錢、最小零九兩二錢、相去五兩、赤條計加九兩半、

▲揭價抑七十二兩 揭價改為七百八十四兩、計撳七十三四兩、午收七十一兩、比上日少撳三兩、因美金掛大一二五、登賬各月份十二兩、補水十二兩、

▲檯面交易複雜 檯面上交易、複亂無常、統計同太昌·丙興·恒昌永·鴻康永·益餘·裕和·恒興·志豐永·義豐永等均進、兆豐昌·源太·福興永·泰豐成·元亨·元興永·鴻興均軋出、恒餘·福餘·大德成·元茂永等出納紛歧、恒興元共三百餘條、供過於求、物品乍進乍出、當日大連帮僅計二三百條、廣帮零星買進、各號條額共計二萬三千條之譜、比前日略增云、

匯市明鬆暗平

昨銀市報升、匯兌略漲、惟與滬市未有影響、匯豐掛牌僅放長半檔、英金一二五、美金亦僅一二五、印德各升七五、荷蘭半元、法郎加五元、坡洋減七五、香港回落二五、計七十六兩半、殆銀價實際交易之價尚稱平定、晨初站住、旋後見鬆、金價打破七百十兩、復轉和緩、標金昨已轉旋為穩、比前晚反加三錢、而英美兩匯結果均和、隔昨無異、人心尚堅、不甚明寬暗平、至各銀行交易不忘、華商金號出納紛歧、計英金成交數萬鎊、美金四五十萬元、銀行對做者不寂、後市因逢週三、向例無市、

▲英匯 內盤和平 未有若無變化、自早開盤賣價（近期）一先令九便士四三七五、（遠期）六八七五、買價半便士至七五、八月及十二月期差二五、匯豐與三井對做十月五六二五、老花旗進九月五六二五、而掉期收半平、

▲美匯 內盤半日僅有一八七五差度、而掉期假如八月及十二月計四三七五（似稍軋撥）、自早初賣價三十一元一二五、十一月三十一元二五、十二月三十一元三七五、九月三十一元、十月五、買價三十一元零六二五至半元、荷蘭與三井對做十月份三十一元二五、匯豐六二五、華比出十二月三七五、又與上海對做四三七五、三井買半元又四三七五、麥行出十月三十一元零六二五、安達中孚進十二月四三七五、台灣出本月三十一元、花旗上海進十二月四三七五、麥行進四三七五、上海中孚出八月三十一元、上海出花旗及安達進十二月四三七五、華比出九月一元、午收與早開彷彿、又掛牌一元、合銀二兩二錢六分四一三云、

大條銀縮零六二五

國民社廿四日倫敦電、大條都縮零六二五、計近期為十八便士零六二五、遠期為十八便士一八七五、英美匯價開三元四角六分半、

釐市漲跌頗驟

昨日洋釐市況、早市繼復低小、而午市忽然堅挺、其間漲跌差額、恒逾釐數、可見目前變動、比之從前大不相同也、銀行方面買胃、本極巨大、一遇跌勢過猛、乃有設購之舉、所以最近狀況、漲跌雖驟、終不致有重大逾恒之距離耳、

▲釐有漲跌銀折勿動 「洋釐」早市釐價廢跌至六錢八分八釐八毫七忽半、較前午又跌六二五、午市回好半釐、為六錢八分九釐三毫七忽半、結果僅差一毫二忽半、「銀拆」早午兩市為六分、劃頭加水亦為五六分、

▲輔幣各價早午均同 江南小洋、較前日小去一釐、為五錢九分九釐、早午兩市均無絲毫上落、交易早市四千五百角、午市二千角、廣東小洋早午市亦同為五錢八分二釐一毫二忽半、交易早市九萬五千角、午市四萬角、銅元回縮一千文、為四百卅千文、交易四萬四千餘串文、

▲銀洋收解交易均盛 「洋欵」匯劃票欵、早市做出竟有九十一萬五千、午市亦有五十三萬、鈔票早市二萬、午市四萬五千、場外鈔票早市十一萬五千、午市十二萬五千、銀行支單、早市二萬、午市三萬五千、銀行買賣早市互市六十萬、午市互市五十萬、各銀行洋公單往來收解一百八十餘萬、鈔票收回及發出一百七八十萬、洋押欵交易八十餘萬、錢莊洋公單收解七百卅餘萬、洋劃頭欵收解二百二十餘萬、拆借洋欵進出一百七十餘萬、小錢莊交易七十餘萬、「銀欵」銀行收解華商收解票欵二百五十餘萬、外商收解票欵一百七八十萬、華商五百二十餘萬、押欵交易一百七八十萬、各種貨匯稅雜諸欵收解外商三百五十萬、進倉五十萬、出倉四十萬、錢莊銀公單收解二千九百餘萬、劃頭欵收解三百五十餘萬、各路匯欵收解九十餘萬、收解現欵相直、

證券

債市趨勢盤旋

昨日（念四日）華商證券交易所各債券市況、現貨雖開出數種、但成交仍稀、合計一萬五千元、期貨實需進出、大致尚不寂寞、前後市合計四百七十九萬元、至言各債價之趨勢、則為環象情況靜定不動、市場人心、概頗觀望、以是大戶仍鮮進出、買賣交易、多極分散、而掉期交易、亦佔一部、故求供甚均衡、價亦穩定、結果較前日漲跌則祗在二三角左右、其漲與跌均視一時之需供情形而定云、

券別	期現	前開	後收	較前日	成交數
整六	八月	三三·二〇	……	漲〇·三〇	三〇,〇〇〇
關稅	現貨	……	三六·二〇	漲〇·五〇	三,〇〇〇
關稅	八月	三六·〇〇	三五·七五	漲〇·〇五	六〇,〇〇〇
關稅	九月	三五·二〇	三五·二〇	漲〇·二〇	一〇,〇〇〇
編遣	現貨	三五·九五	……	跌〇·四五	五,〇〇〇
編遣	八月	三六·八〇	三五·八〇	漲〇·二五	一三〇,〇〇〇
編遣	九月	三五·三〇	三五·三〇	漲〇·四〇	四〇,〇〇〇
裁兵	八月	四四·四〇	四四·五五	漲〇·四〇	五三〇,〇〇〇
裁兵	九月	四四·五〇	四四·三〇	漲〇·三五	七六五,〇〇〇
一九關	八月	三六·二〇	三六·九五	漲〇·〇五	一八五,〇〇〇
一九關	九月	三五·三〇	三四·九五	漲〇·〇五	一六〇,〇〇〇
一九善	現貨	三三·八〇	……	跌〇·五〇	一,〇〇〇
一九善	八月	三四·〇〇	三三·九五	漲〇·一五	九五,〇〇〇
一九善	九月	三三·三〇	三三·九〇	漲〇·二〇	一五〇,〇〇〇
二〇捲	八月	三三·四〇	三三·一〇	跌〇·二〇	一四五,〇〇〇

紐約股市仍堅

▲美東銀公司報告 紐約股票市場、自週一繼續猛漲後、各地星夜電購者紛至沓來、故週二開盤時、市況即呈挺俏、各重要股票、行市漲起四五點不等、廠戶出籠者漸多、大有供不應求之勢、迨至後市、購買者仍較週一繼有進步、幸場中吸賣甚佳、故收盤價仍較遜、市況以前市為最、股買者最為踴躍、其餘較遜、後市交易漸少、全日共成交四百六十萬股、物品市面仍佳、

外棉一致堅漲

昨日美棉初因利物浦消息良好而堅、後因收成狀況欠佳及同業買進、市況愈堅、計期貨漲五至六磅音、現貨漲五磅音、英棉期貨漲十三四點、現貨漲十七點、埃及棉現貨漲十五點、印棉市況堅挺、計平果爾漲一〇·七五羅比、奧姆辣漲一〇·五羅比、白羅溪漲九·二五羅比、原電錄左（二十三日電）

▲廠需觀望 現棉未曾做開、現棉各廠皆抱觀望態度、以新棉不日可上市云、

美棉第二次軋花報告

二十三日華盛頓電、第二次軋花報告、已於本日由農部統計局發表、計一二五一·〇〇〇包、茲將前六年同期軋花數並錄於左、（單位千包）

糧食

米市到旺銷呆

▲滬南 昨日各帮來源念六七號、天時轉晴、本街去路清淡、常錫北粳及蘇同帮開盤降低一角、早晚稻鄉莊帮續銷、形勢定局、洋杜尖到銷二細、市稍帶硬、新粳與變花元市無染浮、

▲新閘 西路來貨不多、本街銷場早市轉活、及至午前呆滯、同里江陰米斛脚頗稀、價小角許、常錫北粳頂緊次定、晚稻客帮略有應酬、漲起一角、變陰元及新粳一律定局、

標粉午後趨俏

昨粉市上午開盤後、各月份大致呈盤旋之象、以洋麥報價又好二角左右、業外人心、未免看好、……之洋麥、當有做數、似乎非出不可、迨至下午開盤、初仍平定、旋因北路客帮、現期貨均有交易、遂口帮收取現貨十餘萬包、期貨雖回出、……好、亦不無關係也、結果本月份較前日大一分、九月份大一分半、十一月份大一分七釐半、十二月份大二分、一月份大一分半云、

期麥後市陡轉緊張

昨期麥市面、上午開盤後、各月份市面、仍見平定之態、本月份初見疲落、低至二兩四錢一分半、（較前日小三分）、遠期與前日相仿、上落無幾、迨至下午開盤、人心突轉堅挺、本月份因廠家預備收貨、即回高三四分、遠期各月份、因現貨洋麥之喊價、好一錢外、并因客戶丁某、收進二三十車、一時人心緊張、開價即好、以後步開步俏、趨勢頗佳、觀此種情形、完全以洋麥為背境、故捉摸不易也、結果本月份較前日好二分、九月份漲六分、十月份漲五分、十一月份漲一分、十二月份漲三分、現麥市面、交易又稀、全市祇開明光麥三百五十八包、二兩四錢半云、

紗花

標紗多頭加碼

紗市況、晨初形勢縮挺、因本埠日廠報載有停工之說、美印棉又漲、人心愈昂、場中買氣大濃、漲勢又強、且榮與號仍大量購進加碼、市盤更漲、午後以熱河軍事嚴重、戰雲緊急、遂轉落矣、

▲人標市態穩俏 人標前市開盤、市氣甚緊、場中買戶甚衆、各月漲五·八錢、至二兩二錢、午後市盤略鬆、各月跌六·七·八錢、全日成交統計四萬二千五百包、查賣出榮興一千二百包、益昶一千九百包、長豐一千八百五十包、興元八百五十包、買進穗隆一千八百五十包、達記一千零五十包、榮興二千包、裕餘一千一百五十包、同興二千四百包、瑞大九百五十包、茲將收盤價分列如下、

▲現紗去化尚活 現紗去化尚佳、查全日各帮買去統計一千三百包、行情漲五錢至一兩、茲將各帮買額列下、

棉市賣氣濃厚

棉市稍疲、但美棉仍堅、脚地甚堅、故新空者較少、惟天氣放晴、風潮可告平息、致人心軟化、故散戶獲利者了結、市盤遂疲、不過外棉連漲數日、有一部份其或有反動、照大勢論之、印美棉市堅挺、買方心意大強云、

▲本月標跌四錢半 鄭標前市開盤、以日廠有停工說、場中賣氣又熾、各月跌一錢五分至二錢、惟本月以廠商無意收貨尤鬆、市氣較弱、午後本月份又跌二錢、遠跌一錢、全日成交統計六萬八千擔、查賣出同興四千四百擔、仁豐二千七百擔、益昶二千九百擔、新亨一千四百擔、賡豐一千六百擔、買進大孚二千二百擔、瑞大二千五百擔、金昶二千五百擔、裕餘五千四百擔、達記二千擔、茲將收盤價分列如下、

糖市

五福白冰硬扳十一兩

五福白冰、邇來以成本加昂、貨主要求毋絕硬扳十一兩、但現市至多不過十兩、相差如許、以致久未開、查泰源冰、昔與並價、近來出品雖見退化、現市價開九兩六錢、其他雜牌更無論矣、統手冰自九兩三錢至八兩四五錢不一、五洲冰貨品頗佳、惟過於高扳、不特阻礙銷路、且反為相等之貨造機會矣、

南北貨

新漳圓已開出

▲湘蓮地價堅漲 前日所到首批新漳圓、昨已見樣、因為初見樣、上莊極少、以中小粒為多、碼宏開二十六兩半、以次為十九兩左右、十三四兩、次至七兩五錢、市勢平疲、▲新湘蓮近日地價忽轉緊俏、如普通莊划申須五十七兩左右、然申市行盤反低、一時未能隨高、進出難成倒懸、後市可望逐漸提升、

海味

各種魚膠貨缺市漲

▲魚膠 查五六月間、因新貨登場、來源頗旺、致市步跌不已、但現在出水、已將告斷、各山來貨、大見減少、所以滬甬兩市、均見回漲、刻售長膠一百八十兩、提片肚一百七十五兩、吊片一百六十兩、月肚一百七十兩、米肚一百五十兩、札魚膠二百十兩、行家存貨、刻已不多、此後市盤、尚有繼續升漲之勢、

▲蝦米 今庚各山收成、頗稱豐稔、統計目約、在一萬擔以上、惟售價宜廉、客銷亦健、查自出新迄今、已走銷三分之二而有奇、現市普通貨十八兩、蛛山貨二十兩、揀莊二十三兩、提大片二十六兩、較之前盤、提高一兩光景、且聞行家存貨、均已遍晒乾燥、預備冬季出售、市情方面、可無回跌之慮云、

絲茶

江浙陳繭將次繅清

▲共存不滿三萬担……大半係中下身貨 滬埠各洋棧所存江浙各屬陳乾繭、前經整理委員會登記檢查、共約十萬担之譜、查此項陳繭類均抵押與金融界、故由受抵之銀錢兩業、將陳繭委託各絲廠代繅成絲、堆存洋棧、此次歐美絲銷發動、存絲大半售罄、現下陳繭存底統計不滿三萬担、中下身貨居多、祇堪繅製BC等級、白廠經約五百擔、以供內地絲機之需求云、

歐美絲銷尚不寂寞

海外期絲電報、昨晨已有一部份轉滬、成交尚不寂寞、價亦堅挺、計乾利蓮昌等進上中身B字級八十三·四分勻度特別條份或十三至十五條份滬白廠經七十五包、價自六百六十兩至五百十五兩、信孚等進中身十三至十五條份魯黃廠經五十包、價五百二十兩至五百五十五兩、新昌進上身招牌絲八繭灰經三十包、價一百八十五兩、

抽芯珍眉歐銷轉暢

昨日婺源屯溪等路之抽芯珍眉綠茶、英莊怡和錦隆等行及華茶公司、均起動辦、市面轉暢達、物價亦頗堅挺、針眉秀眉等綠茶、市況尤為活潑、到貨幾無停留、大有供不應求之勢、貢熙一項、俄莊協助會、鑒於英印各莊、均起搜辦、貢熙價亦較前放鬆、日內當有大宗交易云、

疋頭

毛貨呢羢漸見轉機

昨日呢絨毛織品市面、漸見轉機、公會上週之勢、較之上週起色不少、外埠駐滬客帮申莊、對於毛貨、特呢·嗶嘰·及秋冬需銷厚花呢等、逐日續有開出、格子華特呢售二兩八錢、巧克丁二兩八九錢、頭號馬褲呢六兩五錢、次號馬褲呢四兩七錢半、素嗶嘰以元常顏色為暢銷、灰色不佳、華特呢以黃及元常為俏、藍色有無人問訊之態、因之雲方多肯還就、厚薄雨衣布、均無甚榮辱、大衣呢市面尚稱平穩、若天氣轉涼、市銷發動、其市面或可轉機耳、

煤炭

開平煤銷數突暢

開平煤屑、近數日來銷路突增數倍、前昨兩日、市場做開現貨、達一千七百餘噸之多、內二號屑有一千零五十噸、蓋本埠各絲廠家及輪船局、均有大批購買之故、行情一號屑八兩、二號屑八兩、特別屑九兩五錢、

商業價目表

金融 ▲海外匯市電訊 ▲本埠匯市掛牌 ▲國外匯兌 ▲銀洋錢市 ▲證券物品 ▲華商證券 ▲華商紗布 ▲雜糧油荳餅 ▲麵粉 ▲現紗 ▲米市 ▲茶市 ▲五金

輪船進口報告

八月二十四日進口

輪船出口報告

立止胃痛

本堂胃氣散（又名胃病仙丹）專治一切胃氣痛脇氣心胃氣痛反胃等症服後立能止痛此散完全國藥配製絕無痲醉劑或嗎啡海洛英等攙入故可担保無毒質而非舶來之胃痛藥可比祈購服之誠非虛語也每盒大洋六角

▲代售處 先施永安公司藥品部 四馬路味雅支店 三馬路申報館廣告處

抱經堂啟

此頁報紙印有佛號 敬請不可輕褻

諸君閱報至此請虔誦南無阿彌陀佛或十遍或百遍或千遍當獲現世十種功德

申報本埠增刊
中華民國貳拾壹年捌月貳拾伍日星期肆
（不分取賣）

良灃浦東祝家橋劉子芳先生祖傳七十二種瘋症萬試萬靈無論新瘋舊瘋諸瘋均能斷根病除每盒一元由本報介紹剪此照樣買可得買一盒送一盒之利益天然治瘋草駐滬發行所上海南市王家碼頭懋業里趙南石醫生藥局

破天荒不顧血本大犧牲！

A.B.C.

發西裝八折

▲出清底貨◎誠實削價
▲查出虛僞◎十倍受罰

中國內衣公司

各種內衣　▲新式襯衫
▲國產布疋　▲運動用品
八月二十五日起　同時舉行

特別大減價

三星期

地址　南京路石路西

談言

出洋留學生（續）

昨天所說，意猶未盡，今日再來談談，

留學生化了許多金錢，費了多少時間，到外國去留學，其宗旨若僅僅博得博士碩士頭銜，歸來爲榮宗耀祖之具者，不必說，即眞正去研求學問，也應該認清路逕，若不從牢靠而有用的路走，專從虛僞而無用的路走，走來走去，總是差路，

故留學生出洋，須要認定目標，觀察我國貧弱的病根，選擇我國目前所須要，不能馬馬虎虎，前去求學，我所最不願意聽到的，就是政治經濟等頭銜，現在我國幾成爲割據之局，政治走不上軌道，財政無法爬梳，高談什麼政治，什麼政策，都是牛頭不對馬面，外國的老文章，完全抄不上去，

不能說留學生也有做了官，有了地位，就算留學生的成績，留學生的效能，這種學生，也算不得有利於國家，有益於社會，不過一個人出出風頭罷了，本來「戲法人人會變，各有巧妙不同，」有的靠了留學生牌頭，一躍而爲舞台上要角，有的想盡方法，還找不出一條出路，故莊子說，

宋人有善爲不龜手之藥者，世世以洴澼絖爲事，客聞之，請買其方百金，客得之，以說吳王，吳王使之將，冬與越人戰，大敗越人，裂地而封之，能不龜手一也，或以封，或不免爲洴澼絖，則所用異也，

確眞，要陞官發財，原要有陞官發財的手段，沒有手段，沒有路角，若你有了牌頭，沒有手段，沒有路角，原是不中用的，我聽見友人說，有某某兩留學生，在某機關服務，月支薪水二十四元，

我不是替留學生算賬，說一句小氣的話，假定一個學生讀到留學畢業，學費至少在萬金以上，時間又費十四五年之多，倘然拿這種學費，自小累積起來，到十四五年之久，至少有二萬元，若把二萬元存諸銀行，每月總可得百六七十元的利息，

現在留學生在某機關辦事，僅支二十四元的薪水，這種蝕本生意如何算法呢，或說，一個人在世界上，本來不是專爲利的，須要在社會上做番事業，替國家出些汗血，方不負人生一世，不過僅僅在一個公司中做些事，決不會做出名堂來，我說這樣的話，並不是鄙夷留學生，因爲留學生事前沒有認定目標，便去留學，至得到這樣的結果，

文藝

寄振心

杜食

感君愛我甚。。甚於我愛身。君我同斯言。。斯情眞復眞。。當時阻豺狼。欲見來無因。如何豺狼去。待君又幾旬。我有萬古淚。何由濕衣巾。。有淚不能流。。潛湧入血輪。。一身如刀創。。忽坐起頻頻。。朝罵亡國官。。夕罵亡國民。。期君來共罵。。抑塞同一申。。尤當酣美酒。大醉飄封塵。。

阿囝勿要哭外國人來哉

科學

幾種學用品的製造法

奴

記者平日主張，以爲學校不僅是叫學生看幾篇書，做幾篇文，就算了事，應該注重實際工作，往昔學校，多在嘴的方面用工夫，而忘却手的用處，譬如演講競賽會等，爲課外工作的必需品，而上物理化學課的時候，反拿了小說去聽講，演講原也不可廢棄，但是「坐而言，不如起而行」這是我們青年所應該認識的，在現在的時期，我們中國，不是貼幾張標語，講幾句演說，可以挽救危亡的，所以我希望學校當局，把以前的工藝課中的剪紙摺紙等近於消費工作，無補實用的自然教材，變爲生動而有無限興味的工藝製造，既然可以開闢學校的新財源，又可養成社會生產的眞人才，豈不是一舉二得，事半功倍呢？作者不敏，敢將平日研究所得，舉其所知，告之當世，尙希明達有以教正。

一　製造原紙法

老牌飛利浦可樂泡

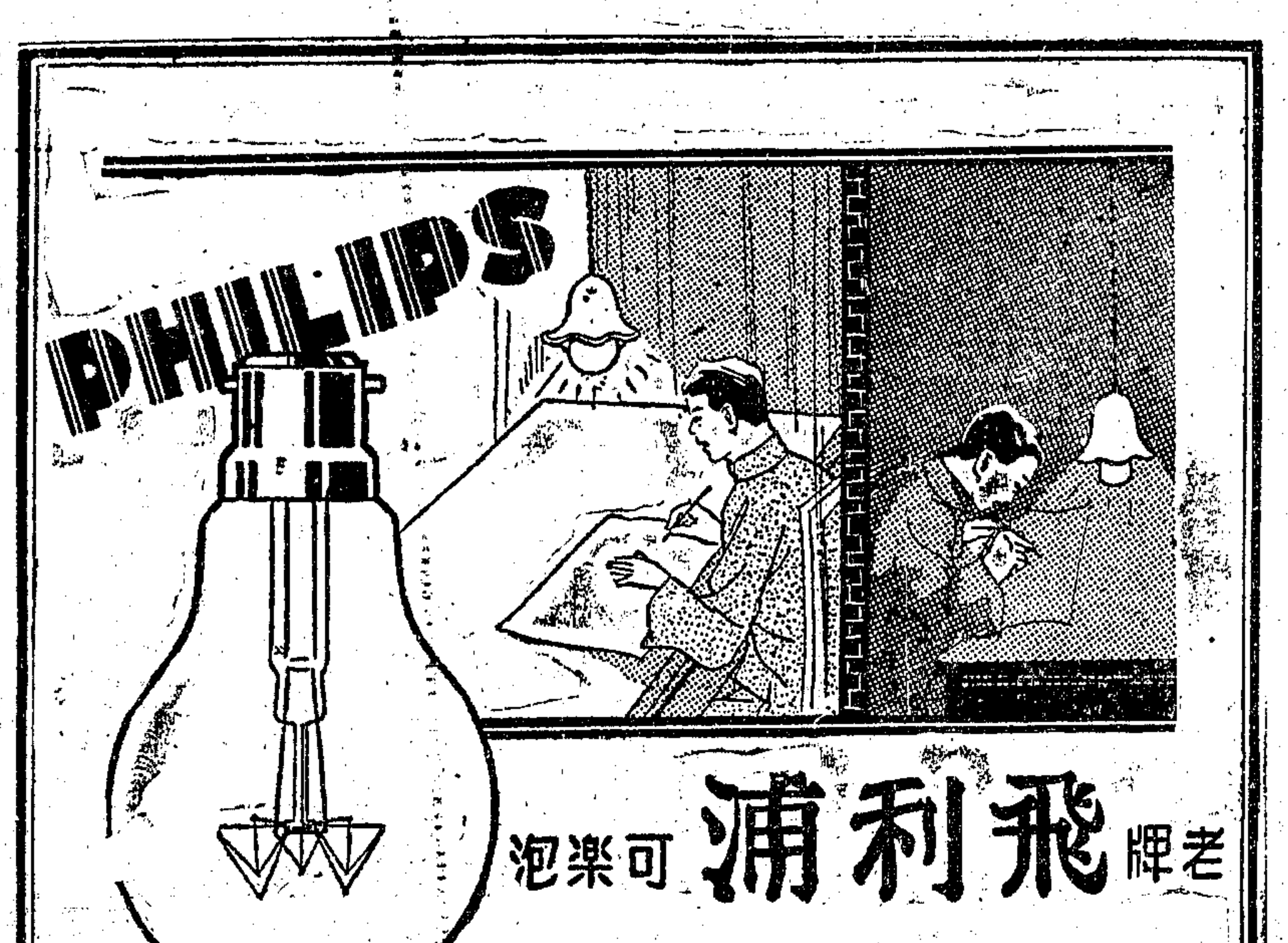

明便宜　暗吃虧

老牌飛利浦可樂泡。質高萬倍。當然價較雜牌泡爲高。然其光亮十足。經久耐用。每月電費更可省付甚多。最後計算。較購雜牌燈泡。經濟不知其數。故購老牌飛利浦可樂泡。則明而便宜。若購雜牌劣泡。則暗中吃虧。

購時請認明商標。不聽店家用雜牌混售。

上海　中和燈泡公司　總發行所

各電料店　均有出售

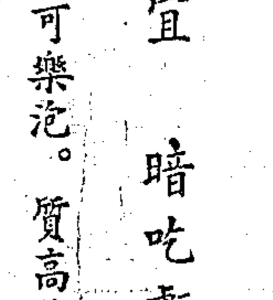

飛利浦燈泡燈絲粗短耐震不斷泡形新式不黑不碎

雜牌燈泡燈絲長泡形舊既耗電流復易損壞

P-5

鄭重宣言

本樓自九一八事起經股東召集臨時會議所存仇貨自動呈請抗日會一一封存既抱愛國精神自無再行買賣耿耿此心天日可表非敢自詡聊盡人心特再宣言諸希公鑒

總店虹口北四川路八百〇一號電話四三一八一
支店四馬路石路東　電話九二五九二
味雅酒樓謹啓

虹口北四川路八百〇一號即西武昌路口北首

味雅酒樓總店

明天開幕

本樓前創設於崇明路十有餘載爲滬上粵菜酒館之前驅菜肴之優美定價之低廉早已馳名遠近嗣因房屋翻造又值一二八戰事發生祗得停辦半載於茲致令各界渴望甚殷良深歉仄本樓現應各界來函要求爰擇虹口北四川路八百〇一號即西武昌路口北首准於本月念六號開幕照常營業該處地點適中交通便利況佈置輝煌廳房雅潔座位舒暢招待週到菜樣新奇一切廣州眞味應有盡有凡喜慶筵席大宴小酌莫不齊備茲值新張伊始定價尤其從廉以副各界之雅意倘蒙賜顧不勝歡迎

福建路五馬路口

天寶華

關店半價賤賣七天

什色眞絲印度綢　每尺大洋七角五折實售洋三角五分
什色電機線春　每尺大洋八角五折實售洋四角
柳條府綢　每尺大洋二角四分五折實售洋一角二分
全毛各欵嗶嘰　每尺大洋八角五折實售洋四角
巨丈廣東線布　每疋大洋二元五折實售洋一元
印花毛葛　每尺大洋五角五折實售洋二角五分

花式繁多　一律五折　不能盡錄　諸君惠顧　全盤貨物　勿失良機

（甲）眞筆板上所用的原紙

原料—直辣的尼四錢，明礬二錢，清水八兩，佩里設林或砂糖少許，薄韌的紙。

製法　拿直辣的尼浸在二兩靑水中，等他完全溶解，濾過後，加入佩里設林或砂糖少許，把紙浸在這溶液裏面，待他滲透了，取出陰乾之。一面將明礬溶解在六兩靑水中，取下陰乾的紙，把他浸在明礬水裏，大約過了五分鐘，把他取出，乾燥後，便可應用。

（乙）鋼筆板上所用的原紙

原料　松香油一兩，白蠟一兩，巴拉芬二兩，白堊一兩半，薄韌的紙。

製法　用搪瓷鍋一只，放在炭火上，置巴拉芬和白蠟於鍋中，待他溶解，再加入白堊和松香油，竭力拌攪，約二十分鐘後，去火待冷，把他塗在白紙上，要塗得很均勻，這樣，乾燥後便成爲上等原紙了。

二、墨粉製法　俗話說：「寫字容易磨墨難」所以我們往往用墨水，但是他携帶不便，一般小學生或旅行家，帶了自來水筆，覺得不夠用，帶了墨水，很不方便，於是我們不能不創製一種墨粉，他的原料是：樹膠七錢半，沒食子四兩，皂礬一兩三錢，冰糖一錢，把上述的原料，混合研細，用絹篩篩過，裝成小紙包，或貯在和藏人丹一樣的鐵盒內，用時祇以沸水把粉溶化，便可用他寫字了。

改良社會討論會

「男女平等的問題」的辨正

吳敵

日前在申報本埠增刊上看到署名一振」的一則「男女平等的問題」，不免有些不服氣，特來說上幾句，我想賢明的編輯先生或者允許我發表吧！

的確，男女間是尙沒平等。要解決這個問題，確非容易。在我國社會人衆的腦筋裏，常存着輕侮女性，苛責女性的心理，所以男子犯了好淫的罪惡，人家便加原諒，說：這是靑年人免不了的一種通病，過了時間，自會改過的。假使女子犯了這種他們所謂男子的通病，人家心目中便一輩子不認他是人。雖名爲維新派者，也免不了有這種偏頗的觀念，這豈是尊重女子人格的原由嗎？

現在那篇「男女平等的問題」的作者，他批評女子的話，也具有輕侮女性，苛責女性的劣根性，偏頗之見，自然流露出來了，第一。先得請問他女子要怎樣才能成爲他所認爲完善的人呢？據他所舉的三種講：

第一種也不得謂爲依賴男子作男子的奴隸。不過思想上的不覺悟，也正見她們受惡劣環境的壓迫，受不到高尙教育的可憐！若男子以此而挾制女子，那就見得太苛責了。因爲其間相差的，不過一個是服務社會，和一個是服務家庭罷了，這不是同樣的盡責嗎？若說家庭中經濟的擔負，是獨由男子一人肩任的，這便是不平，那我可要問家庭中的事務，却是不是獨由女子來主持操勞的？權利義務，當然相對，難道男子都枵腹從公，不拿社會上一個錢的嗎？若說依賴男子，必是男子的奴隸，那麽男子也寄人籬下，依賴着人家生活，是不是奴隸呢？若說男子是對於社會上盡了一分義務，才得一分報酬，這是於心無愧的：那麽同樣的理由，女子難道在家裏不盡義務的嗎？況且在家裏一切的費用，不能說是丈夫供給妻子一人享用的，妻子所享用的，是她應得的報酬。對於子女果然有共同負責的義務，但是妻子盡了保育的責任，丈夫不該盡贍養的責任？

第二三種說：女子是男子的玩物，我看男子要求做女子的玩物而不得的，眞觸目皆是，君不見[illegible]「何眼波」[illegible]們斯文男子的得意之作呢？穿一二件新式衣服，便說是玩物：那麽男子穿一套西裝，套一套西裝，塗雪花膏，灑香水，這是何等居心！關於交際場所，男子做着種種醜態，以貢獻媚於女子的，又是何種的人物？做何人的玩物？女界的敗類固多，但是男子恐有過之而無不及吧！我們固感謝善意的諷勸，使今日的女界，在黑暗中放一線曙光：但是這種謾駡的態度，偏頗的成見，却不是學者所應出此吧！若說服務於社會，致力於家政，以一人而肩兩種事情，實足稱多，却還以不會負擔家庭生活費爲苛責，這眞十足表見出作者自私自利的一個東西！倘使男子們都能分擔了家務的一半責任，那末女子是極該也分擔家庭中經濟的一半責任的。否則那就是偏，就是不平！倘使說家政不是男子所擅長的，因此該由女子們獨任：那末女子們擔任了家政，而男子們供給家用，就不得說女子依賴男子！

末了，我要請求我們女同胞們，對於這種無理的侮謾辱駡，可不要吞聲忍氣，使得人們以爲女子可欺而得步進步的放肆起來了啊！

社會的一角

遊藝場門口

蕭媛

「想起了口北鬻子的危急，日軍調集了十二萬多大軍在關外的聲勢，回想到自己的舞台上，還正鬧着辭職，挽留勸駕的把戲，正夠我們急壞了！」

「赤血鋤奸團向亞洲圖書公司獻呈了一枚炸彈，這本是好商們應得的酬報，日軍偏又討好，派了二名還替他站崗保護。」

「一切的事，想起了眞會使我們氣短！中國眞的不知要糟到怎麽地步！」

栖君拖着我一邊走，一邊悲憤激昂地說。本來我們走路走得很是爽快，給栖君說了一連篇話後，不自覺脚步滯笨起來，只是懶拖拖的提着脚走，頭老是俯得低低的。這時我倆行行重行行的已走到了喧聲擾嚷的地方了，本來我們是不擇路由的走着，待抬起頭來一瞧，哦！原來是×遊藝塲的門口了，怪不得有這樣的喧嚷繁華！

「栖：你不要愛時傷國了，你且看這些「及時行樂」的人吧！」我扯住了栖，就站停在遊藝塲門口。

「哼！」栖僅從鼻孔中發了一聲響，並沒有說別的話，接着我們就打量這遊藝塲的進出的不樂意熱鬧情形，只看見三三二二的擠着進去的四個的寶票洞穴，彷彿永遠不空着的，同時門口依然不斷地由黃包車夫舁着腰拖來的，或由十一號汽車渡來的（戲稱三條腿走來的，叫做十一號汽車，大概是時髦的流行語。）其間有着穿長旗衫的姑娘與婦人，穿着藍布短衫的工人階級，也有穿着綢長衫和漂亮西裝的少年們，個個都顯得興高烈彩，急忙忙的向了黑壓壓的進口處溜着。後來我們發現了一個穿黃制服的警士擠了進去，接着又有一位穿灰色軍服的現役軍人也蹤到了面。

「唏！」栖到這時候抽了一口大氣，扯了我接着說「走罷！中國的病態眞已入膏盲了！本來熱河離此地太遠了，除非再演一回「一二八」的事件，許會使他們驚悟呢！」

來函

本埠增刊諸位先生均鑒自貴刊創科學欄以來人增進智識和興致今見輔民君載印像之法載有用硝酸銀（硝酸一份水十份）一則未知以硝酸銀一份和水十份呢還是用硝酸銀之後再用硝酸和水再有手帕印像法想手帕時常要洗的這項印像是否也會洗去特奉函懇請輔民君指正還請輔民君以地址相告以便直接詢問諸多費神無任感謝　本埠威賽路六福十號朱慈啟八月二十三日

公佈欄

◉上海第一特區地方法院

▲刑事判決　匯司捕房訴陸盛福等竊盜等罪案（主文）蔣金良牙保賍物處罰金四十元如罰金易科監禁以一元折算一日沈邦興陸盛福共同竊盜二罪每罪各處有期徒刑三月各執行徒刑四月與二郞竊盜一罪處有期徒刑三月裁判確定前羈押日數均以二日抵徒刑一日▲匯山捕房因搜獲鴉片及烟具等聲請專科沒收案（主文）本案搜獲之鴉片及專供吸食鴉片之器具等件照解單沒收▲虹口捕房訴范國樑等吸食鴉片案（主文）范國樑范楊氏吸食鴉片一罪各處有期徒刑二月併科罰金二十元罰金如易科監禁以一元折算一日裁判確定前羈押日數均以二日抵徒刑一日烟具及鴉片照單沒收▲虹口捕房訴陳宗寶竊盜案（主文）陳宗寶竊盜累犯處有期徒刑四月裁判確定前羈押日數以二日抵徒刑一日▲虹口捕房訴李官寶竊盜案（主文）李官寶竊盜一罪處有期徒刑二月裁判確定前羈押日數以二日抵徒刑一日▲戈登路捕房訴王鳳保竊盜案（主文）王鳳保竊盜一罪處有期徒刑二月裁判確定前羈押日數以二日抵徒刑一日▲老閘捕房訴陳子賢竊盜案（主文）陳子賢竊盜二罪各處有期徒刑二月執行徒刑三月裁判確定前羈押日數以二日抵徒刑一日▲總巡捕房訴倪才和竊盜案（主文）倪才和竊盜累犯處有期徒刑三月裁判確定前羈押日數以二日抵徒刑一日付竿一根沒收▲楡林路捕房訴沈張氏持有鴉片案（主文）沈張氏意圖供犯罪之用持有鴉片處罰金五十元罰金如易科監禁以一元折算一日烟具等件照單沒收▲戈登路捕房訴沈炳南詐欺案（主文）沈炳南無罪▲普陀路捕房訴徐長榮竊盜案（主文）徐長榮竊盜一罪處有期徒刑二月▲普陀路捕房訴沈光海竊盜案（主文）沈光海竊盜一罪處拘役四十日▲老閘捕房訴吳寶泰竊盜案（主文）吳寶泰竊盜一罪處拘役四十日▲普陀路捕房訴李槐祝竊盜案（主文）李槐祝竊盜一罪處拘役四十日▲新閘捕房訴張大毛妨害公務案（主文）張大毛對於公務員依法執行職務時施强暴脅迫一罪減處有期徒刑一月▲楊樹浦捕房訴錢阿福傷害案（主文）錢阿福傷害人身體一罪處拘役四十日▲老閘捕房訴顧林卿竊盜案（主文）顧林卿竊盜未遂一罪處拘役三十日付竿一根沒收▲老閘捕房訴朱根生竊盜案（主文）朱根生竊盜一罪處拘役三十日▲老閘捕房訴王元淸竊盜案（主文）王元淸竊盜未遂一罪處拘役二十日▲楡林路捕房訴許蘭遂竊盜案（主文）許蘭遂竊盜一罪處有期徒刑二月裁判確定前羈押日數以二日抵徒刑一日▲楡林路捕房訴唐阿生瀆職案（主文）唐阿生對於公務員關於違背職務行爲交付賄賂一罪減處有期徒刑一月雙角二枚沒收▲總巡捕房訴王連奎瀆職案（主文）王連奎對於公務員關於違背職務行爲交付賄賂一罪減處有期徒刑一月賄洋一元銀幣四角沒收▲總巡捕房訴唐龍生瀆職案（主文）唐龍生對於公務員關於違背職務行爲交付賄賂一罪減處有期徒刑一月賄洋一元沒收▲總巡捕房訴李建工等竊盜案（主文）李建工劉金德共同竊盜一罪各處有期徒刑二月裁判確定前羈押日數均以二日抵徒刑一日▲總巡捕房訴陶承寶竊盜等罪案（主文）陶承寶竊盜一罪減處有期徒刑一月對於公務員關於違背職務行爲交付賄賂一罪減處有期徒刑一月執行徒刑二月裁判確定前羈押日數以二日抵徒刑一日賄洋六元沒收▲總巡捕房訴陳金根妨害風化案（主文）陳金根販賣猥褻之圖畫一罪處罰金四十元罰金如易科監禁以一元折算一日淫畫沒收▲楡林路捕房訴金四寀持有鴉片案（主文）金四寀意圖供犯罪之用持有鴉片一罪處罰金五十元罰金如易科監禁以一元折算一日鴉片器具照單沒收▲楡林路捕房訴周山寶僞造貨幣案（主文）周山寶收受後方知爲僞造之貨幣而仍行使一罪處罰金三十元如易科監禁以一元折算一日僞幣二元沒收▲普陀路捕房訴謝小色子竊盜案（主文）謝小色子連續竊盜一罪處有期徒刑三月裁判確定前羈押日數以二日抵徒刑一日▲虹口捕房訴陳鳳竊盜案（主文）陳鳳竊盜一罪處有期徒刑二月裁判確定前羈押日數以二日抵徒刑一日▲周亨德訴丁錦培等恐嚇案（主文）不受理▲總巡捕房訴嚴才坤妨害公務案（主文）嚴才坤對於公務員依法執行職務時施强暴脅迫累犯處有期徒刑三月裁判確定前羈押日數以二日抵徒刑一日石子一塊沒收▲嘉興路捕房訴開啓財竊盜案（主文）開啓財竊盜一罪處有期徒刑六月裁判確定前羈押日數均以二日抵徒刑一日▲楡林路捕房訴陳小臣竊盜案（主文）陳小臣竊盜一罪處有期徒刑三月裁判確定前羈押日數以二日抵徒刑一日▲嘉興路捕房訴顧福生等鴉片案（主文）仇小弟意圖營利以館舍供人吸食鴉片處有期徒刑六月併科罰金六十元顧福生仇阿根吸食鴉片各處有期徒刑一月併科罰金三十元罰金經强制執行如不完納以二元折算一日易科監禁裁判確定前羈押日數均以二日抵徒刑一日顧仇氏無罪烟具等件照單沒收▲虹口捕房訴[illegible]等吸食鴉片案（主文）[illegible]一罪各處有期徒刑一月併科罰金四十元罰金如易科監禁以一元折算一日▲楡林路捕房訴周達生傷害案（主文）周達生傷害人身體一罪處拘役三十日裁判確定前羈押日數以二日抵拘役一日▲虹口捕房訴蔣海波竊盜案（主文）蔣海波夜間侵入竊盜減處有期徒刑二月裁判確定前羈押日數以二日抵徒刑一日白布兩疋歸還失主▲虹口捕房訴唐國金竊盜案（主文）唐國金竊盜處有期徒刑六月裁判確定前羈押日數以二日抵徒刑一日▲匯山捕房訴劉二樂子等竊盜案（主文）劉二樂子秦小古子累犯共同竊盜一罪各處有期徒刑一年六月陳大何殿明共同竊盜一罪各處有期徒刑一年裁判確定前羈押日數均以二日抵徒刑一日▲匯山捕房訴耶柯佛司蓋竊盜案（主文）耶柯佛司蓋累犯以竊盜爲常業未遂一罪處有期徒刑一年裁判確定前羈押日數以二日抵徒刑一日▲楡林路捕房訴陳有定傷害案（主文）陳有定傷害人身體一罪處罰金二十元罰金如易科監禁以二元折算一日草繩一根皮帶一條沒收▲虹口捕房訴王英生竊盜案（主文）王英生夜間侵入竊盜一罪減處有期徒刑六月裁判確定前羈押日數以二日抵徒刑一日（以上八月二十四日）

▲民事批示　派德姆生與黃加兵付欵案請拘案執行由狀悉准予拘案此批▲胡森甫與章金生貨欵案請領欵由狀悉仰於本月二十六日上午八時來院具領可也此批▲華國棟與莊全福接收房屋案請强制執行由狀悉派員押還此批▲周梅江與泰利東方析產案請執行由狀悉候傳案執行此批[illegible]

▲公示送達　爲公示送達事查陳記法訴李程章等誣告一案因被告等所在不明特將起訴狀繕本一件右仰被告李程章張禮堂知照以便到庭應訊此佈特此公示送達計發傳票二件訴狀繕本一件定九月九日上午十時在第四法庭公開審理日期

◉上海第二特區地方法院

▲刑事判決　警務處訴王生豆等鴉片案（主文）王生豆意圖營利以館舍供人吸食鴉片代用品一罪處有期徒刑六月張阿寶幫助意圖營利以館舍供人吸食鴉片代用品[illegible]▲警務處訴杜吳氏賭博案（主文）杜吳氏[illegible]▲警務處訴王明林等賭博案（主文）王明林共同意圖營利聚衆賭博[illegible]▲警務處訴安王氏傷害案（主文）安王氏傷害人身體[illegible]▲警務處訴周玉樓等擄人勒贖案（主文）周玉樓[illegible]共同擄人勒贖一罪各處[illegible]褫奪公權[illegible]▲警務處訴王長林等妨害家庭案（主文）郭楊氏共同意圖營利和誘未滿二十歲之女脫離享有親權之人[illegible]爲姦淫一罪處有期徒刑六月裁判確定前羈押日數均以二日抵有期徒刑一日▲警務處訴陶小林等鴉片案（主文）陶小林意圖營利以館舍供人吸用鴉片代用品[illegible]

▲刑事批示　[illegible]

▲民事批示　[illegible]

◉上海地方法院

▲民事判決　董吉甫與魏志昌等房租案魏志昌應付原告房租洋二百七十元孫曉予應付原告房租洋二百六十六元戴阿福應付原告房租洋九十九元▲陸七寶應付原告房租洋六十六元五角吳紀坤應付原告房租洋五十四元唐春泉應付原告房租洋五十七元葛宏卿應付原告房租洋五十四元李泰祥應付原告房租洋[illegible]元賈志琛應付原告房租洋四十元張才伙應付原告房租洋五十元張慶昌應付原告房租洋四十元湯少仁應付原告房租洋四十元訟費除撤回部分外由魏志昌等依應付原告金額比例分担▲姚志高與范富生等房租金案[illegible]▲顧文卿與魯子安等貨欵案[illegible]▲邱錦雲與趙德成等欠欵案（主文）被告趙德成[illegible]▲楊瑞雲等與邵雨農公路上訴案原判決廢棄被上訴人應將在系爭地上設置之籬笆拆除恢復公路原狀第一第二兩審訟費均由被上訴人負担[illegible]▲朱丕潤與車福泰店主米欵案[illegible]▲秦金根與徐楊氏田單上訴案[illegible]▲史英夫與吳德淵欠租案被告應給付原告[illegible]

▲民事批示　[illegible]繳執行由狀悉本案業經丈量界執行終了毋庸再執行仰即知照此批▲朱杏生等狀請撤銷假扣押由狀悉准予撤銷此批▲汪承福狀請執行由狀悉准予傳案執行此批▲汪承福狀請委任由狀悉准予委任此批▲陸信山查報田單抵押經過情形由狀悉此批▲瞿叔儀狀請委任由狀悉准予委任此批▲顧葆相狀請强制執行由狀悉仰候傳案執行此批▲蔣鶴春聲請執行由狀悉仰候傳追此批▲徐天麟聲請執行由狀悉仰候傳追此批▲王會氏聲請執行由狀悉仰候傳追此批▲趙志衡聲請繼續嚴追由狀悉查本案尚有債務人繳償張洋三十元仰於本月三十日上午九時携帶判決書來院具領餘欠正勤限嚴追此批▲張日生等請領房地由狀悉仰候傳案訊奪此批▲吳性香遵判交出田單由狀悉既據遵判交出田單一紙仰候傳喚債權人到院給領完案此批▲彭均聲請領回保證金[illegible]

▲刑事判決　姚德來鴉片案姚德來連續意圖販賣而持有鴉片處有期徒刑六月併科罰金[illegible]元羈押日數以二日抵徒刑一日▲姚新蔚妨害家庭案本件公訴不受理

白濁

白濁一症，由不佔花柳病中十分之六七，而爲最難根治者，其延尤爲宏廣，能傳染，能遺傳，能絕嗣，能殘廢，併發各種疾患，▲淋病[illegible]

創制中學

男子 女子 小學 夜校 部

擴充校舍 招生

普通科 職業科 圖書館 夜校

（一）本校第一院福煦路同孚路口三八四號

（二）第二院福煦路三五六號

隨時測驗 上海職業指導所

[illegible]

東南大戲院　小東門民國路　電話八三一六六

今天日夜開演四場

（日）二點起 四點起　（夜）七點起 九點起

勞勃脫蒙高茂蘭 却斯脫馬立師 華雷斯皮萊 路意史東 等諸大明星合演

牢獄鴛鴦

"THE BIG HOUSE"

特加中文說明

樓下一角　樓上四角

星期六起開映　海外鵑魂

裝用眞正冷氣機的消夏避暑惟一勝地

南京大戲院　愛多亞路五二三　電話八四二二三

今天日夜開映　（日戲）三時 五時半　（夜戲）九時一刻

麗蓮妲彌泰　冠蓋以前的傑作

[illegible]

Lily Damita

In "The Woman Between"

裘蓮夫人

二八俏佳人，那堪紅顏老，四年鴛帳，春去寒，被翠生，怎不紅杏出墻來？

▲召租

靠近法國花園洋房召租

茲有洋房一所，坐落高乃依路十八號內，有臥室四間，浴室二間，會客間大菜間花園汽車間及一切衞生設備，如欲租者，請每日下午駕臨盆湯弄東大馬路大陸商場六層樓

大華地產公司接洽

法大馬路典當街轉角即自來火街對面大吉坊內三層鳴鐘號有利有利房屋三開間六號及市中心區域旅舍等樓上三十餘開間房屋一宅又沿街之市房二層面繁榮交通全部出租該處爲法租界之中心用租金便宜不取小租極合大商家開設字號之用如欲租者請至愛多亞路一八七八號中國建業地產公司接洽可也

醫藥

德醫沈奎伯

[illegible]

白濁　軟下疳　梅毒　橫痃　透熱電療　顯微鏡

門診 上午十時至下午五時　診金一元二角

●送打白濁針 清血針

通經藥

[illegible]

南京路　福州路　莫利愛路

招租

[illegible]

接洽處　南京路女子銀行房產部　電話九四一四〇

上等寫字間出租

茲有上等寫字間地點一在南京路虹廟隔壁華英藥房新號二三樓一在靜安寺斜對華英分店樓上建築新穎設備完美空氣與光綫充足異常交通便利租金公道最合醫生診所及律師事務所或公司行號之用如欲租者請駕南京路石路口華英藥房總店接洽可也

白克路　高大住宅　出租出賣

[illegible]

▲住宅出租

北四川路克明路洋房九二號，距電車及公共汽車站不過廿步之遙[illegible]

▲新屋召租

法租界蒲石路（聖母院路西首）怡安坊內有汽車間兩間，單間樓面八間，租價低廉，交通便利，如欲租者，請向弄門看管人領看可也　怡安公司啓

申報本埠分類廣告

拍賣

利和洋行 禮拜五拍賣
俄國飯店
准於廿六日上午十時在靶子路一三五號飯店內拍賣玻璃大櫥梳妝檯五斗櫥酒架大菜檯雙人鐵床沙發大椅搪磁浴缸面盆便桶火爐以及另物

利和洋行 禮拜五拍賣
准於廿六日下午二時半在寧波路九號本行拍賣 大菜色 沙發大椅 亞克花綢軟邊紅木檯圓檯 柚木捲篷寫字檯信箱來路銀箱鋼板洋寨冰箱 各式房間 精美北平私來路大鋼小床 地毯 以及優等香水另物

瑞和洋行 禮拜五拍賣
中國晚報館機器生財
准於念六日下午二點半鐘在南京路四百八十四號門牌（在日新里內）拍賣大號美國印報機器三十馬力馬達裁刀紙檯煎審大小鉛字一萬餘磅木大小鐵盤審棍插刀排字架寫字檯櫃銀箱以及一應生財木器等不計欲拍者預先禮拜四起可以看此閱

魯意師摩洋行
英商 開創自一千八百四十三年

禮拜六拍賣
准於念七號上午九時半在本行前閣拍賣舊木器打字機沙法大椅元台鋼鐵床五斗櫥大櫥大菜台山扒酒架及一切另物不計此佈 D220

魯意師摩洋行
英商 開創自一千八百四十三年

禮拜六拍賣 押欵紅木客廳
准於念七號上午十時在本行前閣拍賣押欵紅木客廳全套客廳几數堂及茶几擱几 押欵紅木方台十只 紅木掛屏紅木床 餘桌及另星紅木嫁具不及細載此佈 D259

飲食

羅柏記
我們要叫菜不知那家好我說羅柏記的好因爲又衛生又公道合備廣告菜請君嘗嘗味道宴客要叫菜趁早就定好

八元廣告菜 四水菓 四拚盆 四熱盆 四熱炒 六大菜 福祿鴨 元寶蹄 清水魚 二點心 自由菜 鳳凰雞 廣肚湯

五元便宜菜

北泥城橋北興里二弄 電話九一六七五

宋桂記 〈菜社〉
我們的公平交易菜現在去舊換新加增菜點以酬答歷年新老主顧

八元公平菜 四水菓 四冷盆 四熱炒 六大菜 紅燒全鴨 銀耳湯 廣肚 八寶飯 醋溜黃魚 清湯蝦仁 蝦仁麵

五元交易菜 二冷盆 二熱盆 四熱菜 五大菜 紅扣全雞 紅燒肉 廣肚三絲湯 點心 肉絲麵

地址北泥城橋北興里 電話九一八七八

法租界之……夜市茶點
在法大馬路西新橋東首

冠生園第二支店
本支店樓上飲食部爲便利各界光顧起見所製茶點向例下午六時即行停爐今特延長至午夜十二時以應各界由游戲場影戲院夜間出來進點之需

廣州酒菜……經濟菜品 星期美點……伊府大麵 廣州燒味……水餃餛飩 點心……每客自五分起

冠生園二支店飲食部啟

●本公司科學爐烤月餅現已上市●

生生消毒牛奶
大西路一七五 早晚二次遞送 電話二七四八六 華界一律照送

新鮮牛奶
歡迎常年訂飲 定價低廉不折不扣
大瓶五角 中瓶三角 小瓶一角六分
派克牛奶公司 江灣路底 電話一三六七二

徵求

徵求學校
茲欲徵求完善中學或小學兩所尤以女校最爲歡迎代價不計誠意出讓者請詳開地點內容狀況接受條件學生實數投函閘北恒通路三二七號倪鴻賓君收

▲徵購優美房產
茲有人欲購優美地段之房產價值十萬至三十萬兩均可但須常年一分二利息如有願售者請惠臨四川路五十六號美華地產公司接洽

徵求同居
茲因期滿另行組織律師事務所於法租界路具全備最合律師醫師等之用租金低廉且有清雅房間分租尚可帶住家如合意每日十時至三時駕臨浙江路寄闍四號接洽或用函通知約敘亦可此啓

▲徵求鉛印機器
開紙刀脚踏架四開平架子等以及一切如願出讓者請開明尺寸價格函上海愛多亞路八十號恒大紗廠轉唐君合則約期面議 甲E0622

▲現銀出押
茲有銀東備有大宗現銀出押利息分一厘委託本公司代爲徵求如有優美地產欲押欵者請至本公司接洽田任歡迎掮客恕不招待 四川路五十六號美華地產公司 甲E1844

▲僱用糖果小販
茲需僱用糖果小販十名如有意者請於每日上午九時至十二時至西門方斜路裕興里一號與邊君接洽可也 甲E1924

▲印刷生財召盤
茲有印刷所一間每年亦有盈餘今因各股東無意經營議決將大小印刷機器馬達舖底全盤召頂如合意者請至虹口海寧路三〇一五號面議

▲旅社召盤
某大旅社地處鬧市營業發達今因股東無意經營願廉價出盤得有機會且資本不鉅有意者請向法租界老盛銀樓間張繼初君面議

▲召盤
茲有坐落虹口大連灣路斯文里四百廿二號全部印刷公司生財俱全現因本主無意經營願將公司召盤如有意者請駕臨斯文里四百二十二號周君面洽可也 甲E2234

▲最大有望新發明品製法傳授
某君留學外國多年研究國產化學試驗最佳利用大家庭必需品秘法傳授各界同胞提倡國貨最新發明品四種傳授費低廉有意學者請到法租界環龍路一四八號三樓

校具出讓
本會有小學校應用之桌椅一百二十付文具等一切完備如有志辦學者最爲合格價格低廉有意者請駕臨四樓煤業公會與錢君接洽可也此啓 江浙 甲E2256

啓事

張汝生添資盤買新盛霖記『麵筋小粉』廠生財建築物啟事
汝生於上年與陳小山君合資創設滬西周家橋新盛霖記麵筋小粉廠由陳君經理對外一切事務張汝生主任 [illegible] 當所上元日小君合 [illegible] 同人之張其陳設 [illegible] 交陳併等廠外白

▲上海第一特區地方法院公告
爲公告事案據聲請人執管已故康燃之遺產 [illegible] 特此公告 中華民國廿一年八月七日 陳忠蔭 實漢雲 律師錄登

聲明

▲上海第一特區地方法院公告
爲公告事案據伍澄宇律師代表張壽山聲請 [illegible] 張劍卿 [illegible] 甲E9731

▲聲明作廢
茲因遺失商辦閘北水電公司股票第二四八八號一張計洋十元正除向公司掛失外特此聲明作廢 [illegible] 甲E2303

▲聲明作廢
茲因遺失商辦閘北水電公司股票第二四七六號一張計洋五元正除向公司掛失外特此聲明作廢 [illegible]

▲聲明作廢
茲因遺失商辦閘北水電公司股票第二八八號一張計洋二十元正除掛失外特此聲明作廢 甲E2300

▲包振黃律師代表包文新與林順彬女士解除婚約聲明
[illegible] 甲E2215

▲受盤聲明
上海西門方斜橋店主另營他業托由李金城經手今將東南美酒行統盤與 [illegible] 甲E2363

▲推受盤聲明
茲有閘北永興路小碼頭 [illegible]

寗益公號推受盤
[illegible]

聲明
[illegible]

遺失

◉聲明遺失
茲有上邑念五保四圖 [illegible]

▲遺失聲明
茲有陳左廷一顆係象牙撰文方形在七月廿一日 [illegible] 甲E2308

聲明存摺作廢
茲爲小兒曾於七月念七日 [illegible]

▲支票作廢聲明
前由上海華公司付下上海支票一紙計洋 [illegible] 甲E4001

聘請

▲招請會計與收賬員
[illegible]

▲聘國英算教員二位
某校添聘國英算教員二位須高中畢業能任教務熟悉管理方法耐勞苦有經驗者 [illegible] 甲E2296

招請營業部練習生
茲有某大工廠擬招營業練習生五名須初中畢業或以上程度薪金每月十元膳宿供給有意者請北四川路資樂安路餘慶坊一百四十號鄭君面洽 甲E2361

▲聘粵籍女教員
[illegible]

▲招請繪石製罐工人
茲有某大印刷製罐廠擬招請繪石工人五名製罐工人五名 [illegible] 甲E2263

招聘服務處主任
本廠因營業發展應當擴充服務處 [illegible] 甲E1934

招請推銷員
[illegible]

招請跑街
茲有著名大公司欲招請老練跑街一位須與各電料行有相當聯絡並熟悉電氣事業英語流利勤奮耐勞爲合格薪佣從豐自問能力勝任者請投函申報信箱第二二二六號無經驗者請勿嘗試 庚E5811

待聘

▲待聘
某女士大學畢業授課之餘願任某校英文或兒童功課學校限於上海租界新鄉何合則函復 [illegible]

▲專家待聘
茲有製造雪茄煙及紙煙之專家 [illegible] E2222

教育

▲寰球打字科招生
全期七元 校址卡德路九十五號 [illegible] 7081

▲教授英文會話
[illegible] 甲E2313

▲教授汽車駕駛術
[illegible] 甲E2190

個別補習
代數 幾何 三角 英文
滬西學社

英日文 日夜課
[illegible]

青華夜中學招生
[illegible]

▲教授英文
中華口琴會
[illegible]

汽車

▲愛山克水輪車廉讓
[illegible]

▲出售英國小奧司丁汽車
[illegible] 庚E5291

出品機汽脚踏車出售
英廠出品機汽脚踏車 Royal Enfield 八匹馬力 [illegible]

▲汽車廉售
[illegible] 甲E6822

機車出售
[illegible] 庚E7781

▲大批舊汽車廉價出售
本行現有舊汽車十數輛廉價出售車身及機件皆完善欲購從速 亞德洋行 福煦路四五六號 電話三五九九

各式舊汽車出售
茲有各牌各式舊汽車多輛機器情形甚佳保險駛用定價低廉專供各界採購如有意者請書明需要何牌車輛投函郵政信箱一五六六號再行函約參觀試乘可也 A庚2168

營業

增盛廠新發明
美術紗帶 [illegible] 電話一八八

欲買國產白煤球
請打電話一八八四三 大華煤球公司

打字機
興業公司 [illegible] 電話一〇〇五三

徽章
[illegible]

無線電收音機
茂利電業公司 [illegible]

▲大汽船出讓
現有優美大汽船一隻機器完好油漆全新因船主離申願廉價出讓如有意者請函福煦路三九七號金姓可也

徐園禮廳
聯合營業 歡迎假座 普益代辦所 全部油漆 煥然一新

▲萬國儲蓄會單出讓
[illegible]

地產

▲地皮出售
[illegible]

▲良產出售
茲有小地產數處九分起至二畝均有坐落華界租界不等志願置產者請投函本報信箱二五〇號說明需要即當開具圖樣價單以便接洽 2210

中國營業公司

▲洋房出售
[illegible]

▲基地出售
[illegible]

中國營業公司

廣益地產有限公司 良產出售
南京路第五十號 電話一八七七〇

（一）空地 有空地八畝七分半坐落貝當路售價相宜合意者請駕臨接洽 (1-P3268)

（二）房屋 有優美洋房一宅坐落霞飛路計地六分四厘內有房間七間浴室三間水汀設備合意者請駕臨接洽 (1-P3768)

▲上等洋房召租及出售
[illegible] 甲E0351

優等住宅區空地分塊出售
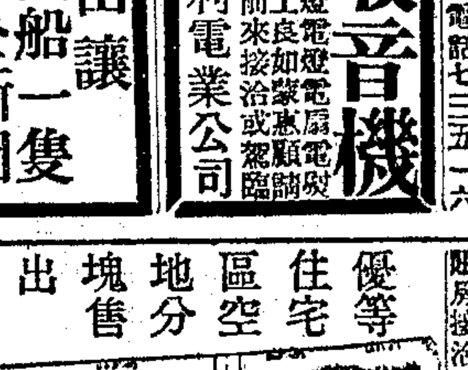

[illegible]

大耀建築公司地產部
上海博物院路三號 電話一六二六七

召頂

召頂
茲有坐落康腦脫路三星坊二十二號 [illegible]

召頂
茲有坐落法租界 [illegible]

洋房招頂
[illegible]

召頂
[illegible] 甲E2312

召頂
[illegible]

▲住宅召頂
[illegible]

召頂
[illegible]

▲字號公館房屋召頂
[illegible] 甲E2244

上等住宅召頂
[illegible] 庚E1300

召租
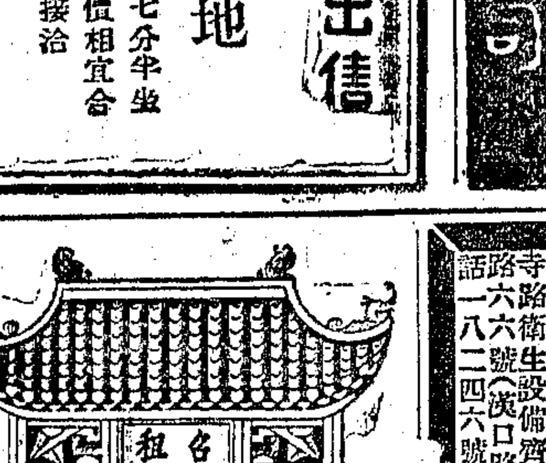

▲店基生財召盤或租
[illegible] 甲E1846

新製結婚禮服出租
天福洋服公司 [illegible]

新製男女結婚禮服出租
亨利洋服公司 [illegible]

▲堆棧出租
[illegible]

▲康健寄宿舍
[illegible]

吉屋分租
[illegible]

▲二層樓水泥新號房召租
[illegible]

召租 新式住宅
[illegible]

銀行市房召租
[illegible]

▲洋房招租
[illegible]

風涼住宅公園坊
[illegible]

召租
電話一六三六六號
[illegible]

絲廠召租
[illegible]

寫字間出租
中央信託大樓坐落北京路近江西路地位適中光線充足設備完全租金低廉房間大小俱有如欲租者請向北京路九十八號中央信託公司信託部接洽

薛雪齡醫師
留日東京帝國大學醫學士 前江蘇省立醫院公立上海醫院主任
精治內外花柳各科一切疑難重症
寓滬德路保定路口餘新里 電話五一八八三號

感謝治愈女子閉經
南京路虹廟 美國醫學博士製有各種最新針藥專治閉經痛經乾血婦科專家……數日即得通經如常……四月百醫罔效幸經此……

遺精陽萎注意
張崇熙醫師……遺精陽萎等症不論輕重均可保證速愈……

葛蘭獨 德國醫學博士 醫院專門花柳
Dr. A. Gradow M. D.
採用最新無痛方法根治新老白濁軟性下疳及梅毒等
(一)白濁 最新發明電氣治療及注射用以治療新老白濁可保奏效
(二)梅毒 特由德國運來梅毒無痛注射劑最新發明毫無痛苦
(三)皮膚病 統治一切皮膚惡瘡面皰雀斑紅點痣等症並有特別油膏使面部潔白
◉優待貧苦取費特廉
為便利病家起見特聘通曉各國方言之華人助手診斷 每日上午十時至下午五時
地址 南京路念七號 電話一七六六九

花柳白濁 中一醫院 ◀專門醫治▶
◎創辦已十數載 ◎信用極可靠 ◎設備甚完全 ◎治療最安速
特備 太陽燈 透熱電療……
白濁 下疳 橫痃 梅毒 便利病家 輕病五元 重病廿元
◉院長趙公尚
院址 浙江路五馬路口……

胃氣一咳嗽

冠生園著名辣油燜筍 秋令佐餐最佳 每聽三角五分

廿四週紀念 買一送一 補腎生精丸 延年益壽 奪天造化
……中國實業藥品……每盒一元……

葉天士原方 白濁丸 出立保單 無效還洋
如先吃一盒無效尚可退藥還洋以作鐵證 每盒一元 總經理上海新新公司……

銘謝華秉麾先生 白濁橫痃下疳 確實斷根
余患白濁橫病久治不愈幸在……

根治白濁無難處
……四川路十二號……

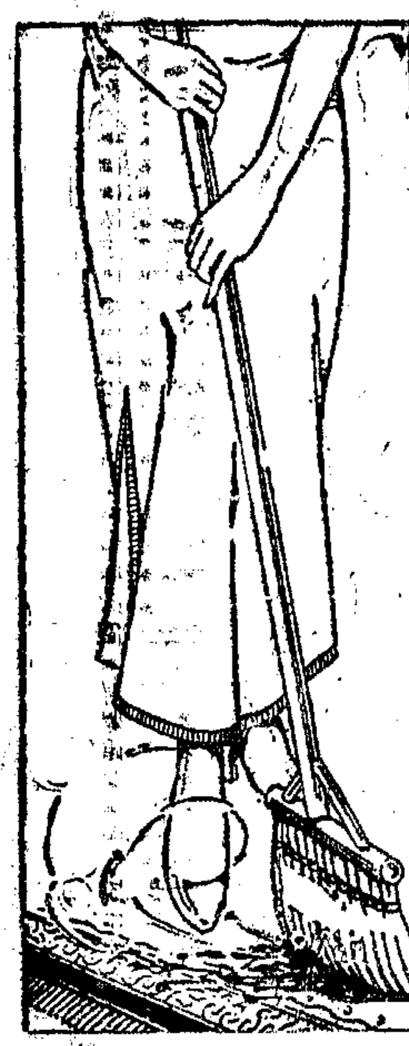

用電氣真空清潔器掃除塵埃有益家庭衛生
每六小時僅費銀四分

上海電力公司
總辦事處及樣子間南京路九十五號 · 電話一一〇一〇
各分樣子間及收款處
浙江路四二四號 · 靜安寺路七七二號 · 東百老匯路四四〇號 · 蓬路一〇七號

今天到卡爾登去看空戰巨片「地獄天使」
明天再到卡爾登看歌舞名作「普天同慶」
並請注意鉅片的開映日期 **皆大歡喜**

東海大戲院 EASTERN THEATRE
提籃橋茂海路
每日開映四次 (午)二時起 四時起 (夜)七時起 九時一刻起
梅蘭芳刺虎
同時放映
有聲滑稽笑片 **勞萊哈台** 包君哄堂大笑
每場加演
李卻亞倫主演 有聲驚險鉅片 **海神**
樓下小洋兩角 小孩一角 日夜一律 樓上小洋四角 小孩兩角

上海郵務管理局封發郵件時刻表
各項郵件須照下列時刻提前寄交

寄往處所	舟車名目	日期	平常信件封發時刻
長江各埠	火車	每日	二十一點四十五
北洋各埠(除左列各埠)及沿南滿路	火車	每日	二十一點四十五
大連 威海衛 煙台	公司輪船 定生	念五日 廿五日	七點 八點十五
寧波 溫州 福州 南洋各埠	輪船 益利 安州 華京	每日(除星期日) 廿五日 廿五日 念七日	十五點 十四點 廿一點 廿二點
厦門 香港 廣東	廣東	廿五日	念二點
汕頭 香港 廣東	公司	廿七日	八點
香港 廣東	公司	廿七日	廿一點
小呂宋 國外各埠	公司	三十日	廿一點
香港 南洋 澳洲 及紐絲倫	公司	廿八日	廿一點
日本 美洲 及歐洲	公司	廿六日	廿一點
日本 檀香山 坎拿大及歐洲	公司	卅一日	廿一點
德國及亨堡 經過蘇彝士	公司	念五日	七點十五
日本高麗各埠轉美洲及歐洲			
滬蓉航空郵件(南京 蕪湖 安慶 九江 漢口 沙市 宜昌 萬縣 重慶等埠)	中國航空公司	每日(除星期一)	六點卅分
京蘭線(洛陽 西安 蘭州等埠) 京平線(洛陽 北平等埠)	歐亞公司	星期二 星期四	六點卅分
東三省郵路更動表 其他沿南滿路	經由大連轉 不通	重件 同上 同上	包裹 不通 同上

國內外掛號郵件提前三小時十分封袋

上海中國瘋病醫院
本院創辦十餘年信譽昭著專醫男女老幼各種風濕筋骨痠痛偏正頭痛口眼歪斜大痲瘋鶴膝瘋緊節紅腫神經痛毒瘋肝瘋中風半肢瘋新久瘋癱不能行動無論何種疑難痛症特種療法安速全愈治根不發住院索章附郵五分
虹口朱家木橋小菜場間壁沿街面二十六號

華秉麾中醫傳習所招生 男女
秀潤傳人以垂後世而利病家診餘之暇招生傳習將三十年臨診之良方悉數教人宗旨於內科閱歷六十有得……每月九時記協力者年齡十六歲以上時間每日午後四時至五時半……月四元……已開學……

卡爾登 今天日夜開映(最後三場)
全新拷貝
聯美公司破天荒的榮譽貢獻
價值四百萬美金的稀世空戰巨片艷情

地獄天使

明日起祇映兩天
埃第康泰
不朽傑作

全新拷貝 美妙無敵 五彩歌舞香艷肉感鉅片
普天同慶

上海游藝演員廣告

逍遙滑稽 **吳游痕 胡耕辛** 首先新編……十六元……或六百大世界……
古今團 **徐姣雲** 滑稽新劇平劇……另加寓法界八仙橋四明醫院弄永清里四號接洽
魔術 **王效奇** ……
錢鳳第 全體女子化裝蘇灘……
張素蘭 女子蘇灘……
陸嘯梧 滑稽新劇……
胡壽慶 競奉爭送廉價普通六十八元……
高尚申曲 **王筱新** 住法租界八仙橋小菜場……
方朔精神團 **易方朔** 法租界八仙橋八仙坊一百四十七號
治兒精神團 **張治兒** ……
全班親到 **施湘芸** 女子崑劇化裝蘇灘……
程笑亭 管無靈 ……
第一飯桶 **史鑑淵** 詠諧宣卷 ……

化裝蘇灘 **王彩雲 王美雲 王翠雲** ……
最新魔術 **莫悟奇** ……
如要近長加演羣芳大會文明喜劇面議 **王德岩** ……
獨腳戲 **夏秀英 夏秀貞** 女子……
首先發明八鏈 **聲舞台** ……
全球第一大戲 **鴻舞臺** ……
女子蘇灘 **葉如玉 葉文玉 葉心寶** ……
紹興文戲 **白玉梅 馬潮水 趙雲峰** ……
乾坤蘇灘 **趙佩英** ……
邱聘卿 翠花 ……
全體女子 **蔣婉貞** 化裝蘇灘……
吳品如 滑稽白話乾坤戲法……
堂會宣卷 電話九四三二五號
周慧珍 易好易好氣笑……
周血血 呆派滑稽……
中西戲法 **王一飛** ……

老牌滑稽 **裘揚華 鄧笑林** ……
滑稽迷戲 **趙希希 丁怪怪** ……
搭腔戲 **朱翔飛 何雙呆** ……
江笑笑 ……
蔡月英 寓英界長浜路李梅口對面永福里內一〇……
儒雅申曲 **筱文濱** ……
三班合演小時五 **沈雪芳 施筱雲** ……
選移明 **張美雲** ……
首先發明女子蘇灘 **金筱仙** ……
朱國樑 化裝蘇灘……
文明宣卷 **曹少堂** ……
小熙小翠 **開口笑** ……
新明說法卷形 **蔣福辰** ……
乾坤蘇灘 **朱筱峯 王瑤琴** ……
王无能 ……
集式 **小娃娃** ……

改良申曲 **姚素珍 劉子雲** ……
現代滑稽 **范哈哈 沈亞倫** ……
人人笑 ……
化裝申曲 **徐月蘭 徐鴻 陸月明 倪桂生** ……
卅六元八五小時 **白玉泉** 打棚戲……
文明新戲演 ……
夏鶯鶯 絹鶯桂鳳……
筱桂蓀 佩英 佩珍……
徐勝祥 大套魔術……
仲心笑 ……
四明南詞 **朱寶興** ……
書派宣卷 **朱堯坤** ……
喜笑奇 **喜搭頭戲** ……
古裝蘇灘 **尹仲秋 玉珍** ……
陸奇奇 希希 ……
男女合演 **星期團** ……
移遷明 **天馬團** 五班合演……
彭惠琴 歐美武術特別魔術驚人踏車……

新光大戲院

寧波路（即南京路新新公司後面）

祇映今日一天 電話九四五九〇號

去年一年之冠軍影片 環球影片公司去年唯一野外傑作 危險刺戟驚人非常作

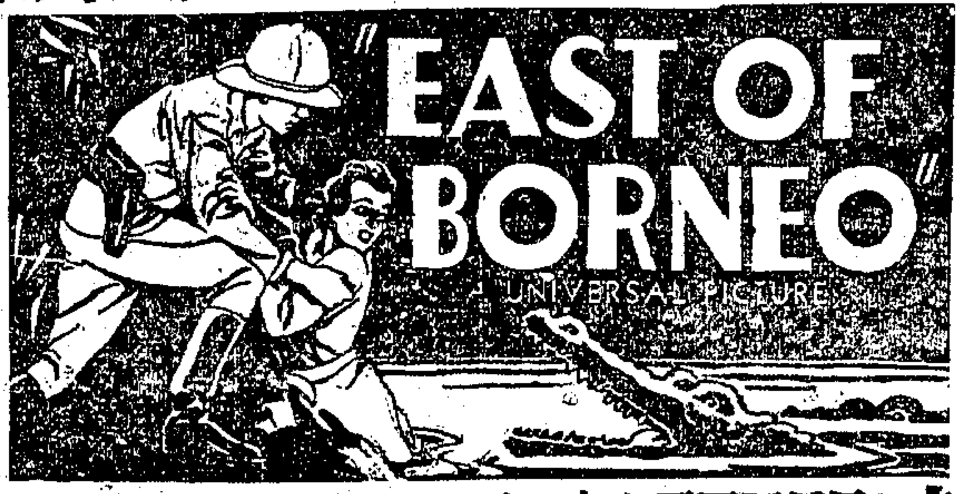

野蠻

極電影之能 窮獸國之秘

今年新拷貝

時間 下午三時 五時半 九時一刻

價目 （日）六角 一元 一元半 （夜）一元 一元半 二元

世界

祇有一天 各界請早

今年新拷貝

二白渡橋南堍 電話一九〇二八號　霞飛路邁而西愛路口 電話七四三四四號

光陸︿花園

今日四次開映 （日）三時 五時一刻 七時一刻 （夜）九時一刻 ◆ 今晚九時半開映天雨延至明晚

頂天立地 心直口快 第一條好漢

喬奇彭可夫榮譽作

郎孤義風

男女合則同居

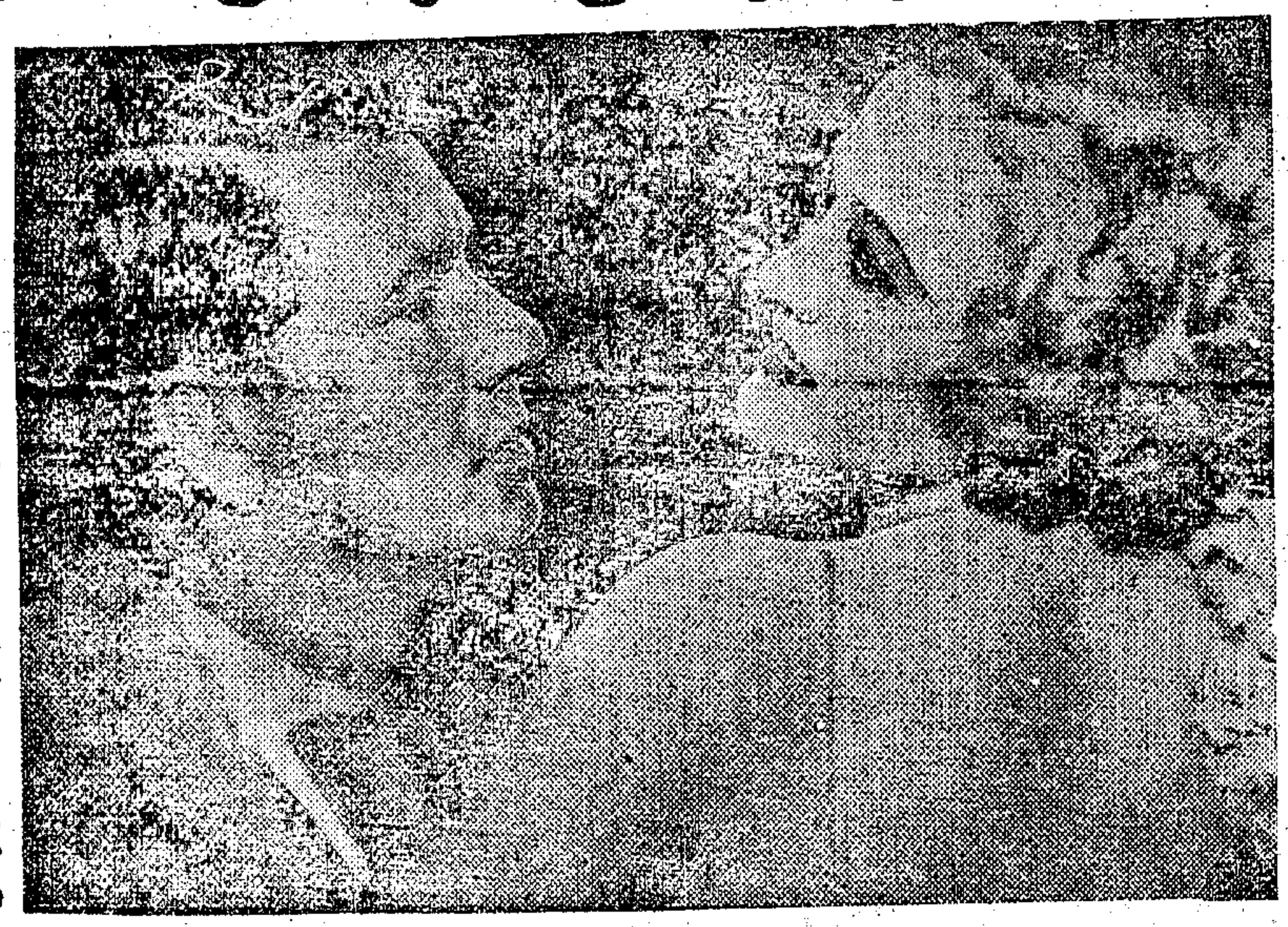

朋友死則奮義

仗着熱辣辣同情下死勁幹！

為朋友甚麼都願犧牲！ 在社會甚麼都願忍受！

特選上海從未映過驚天動地名貴新片

世界兩大霸王爭奪榮譽金冠決鬥影片

德國拳王 薛墨林 美國拳王 夏苟 大戰

一拳去一拳來有名堂有解數不可不看

◉並不加價◉ 前後十五合拳法清楚 ◉並不加價◉

國泰大戲院

霞飛路邁爾西愛路 電話七三七五七號

今天開映 （日戲）三時 五時半 （夜戲）九時一刻 今天開映

影界沉寂空氣中一聲霹靂

即使君非影迷亦幸勿忽視此片

米高梅公司新貢獻

全班明星合演哀感激刺非常鉅片

飛來橫禍

A BEAUTIFUL WOMAN is always prey in the city jungle!

可以說從來沒有一部片子

有宅這樣的像真和緊張

世途艱險 駭目驚心

暗無天日惡法官知法犯法　飛來橫禍弱女子蒙不白冤

本院開始季鉅片的前鋒隊

科學冷氣涼爽舒適

福安大戲院

中華路口

注意 座價 二角 三角 日夜一律小洋

時間 二點半 五點半 八點半 優待券停用 小東門外

戰片雖多惟我獨真　今天日夜開映（惠民公司榮譽出品）　自首至尾完全戰事

十九路軍光榮史

全部實事記國軍抗日之慷慨戰史 全部血戰寫愛國男兒之忠勇壯烈

平民化 不再加價

奧飛姆大戲院

曹家渡五角場 （電話二七五一四號）

屋頂新派化裝串曲（日）笑笑笑（夜）蜜蜂記（價目）小洋一角半

今日一天 開映暨南公司最近出品武俠哀艷奇情鉅片

玉蝴蝶後集

門票一張贈送愛卿牌香煙一包

明天開映 林丁丁主 狗明星演 狗義士

（時間）二時 七時 九時半 上下午可看△三次▽

今天到卡爾登去看空戰巨片「地獄天使」

明天再到卡爾登看歌舞名作「普天同慶」

並請注意鉅片 **皆大歡喜** 的開映期